盛京時報

晚刊

三月八日發行

本報價目奉埠每份每月一圓四角（國幣）外埠郵費在內每份每月一圓六角（國幣）零賣每份六分（國幣）
廣告刊費五號字每行十三字一日一圓（國幣）長期另議

發行人 染谷保藏
編輯人 菊池貞二
印刷人 東光明

發行所 奉天隅田町九番地 盛京時報社
電話（編輯部二一三二八二番 營業部二一二二〇二番 一八九七番）
城內直賣所四一二三六八號 振替口座奉天一一三〇番

各埠支社 新京東六馬路 哈爾濱新八站永德街 大連榮町二番地 大阪北區堂島濱通一

赤色路線又被痛炸
日機又擧襲西安凉州

【某基地七日電】田中、佐瀨、鈴木、坂口、松原各部隊大編隊若干架、七日下午二時四十分、長驅空襲甘肅省凉州、對市街及軍事施設、投以巨彈、全機飛返、凉州乃蘭州北方約二百卅公里敵軍蘭州路線重要據點、凉州上空無有敵影、且亦未見高角砲設施、敵似以遠距離、未料到能受空襲、日空軍征服無有目標之沙漠上空、完全實行長距離轟炸者、在新疆赤色路線、與以莫大脅威、

【○○基地七日電】服部、島田、野本、松山、吉田各部隊、及原田、栗原、坂本、大浦各部隊、七日正午前後、猛炸甘肅省之凉州、方歸還基地、卽於午後五時、更加大村部隊、急襲西安、對市街要路、投下巨彈、炸碎西安心臟部、安然歸還基地、大村部隊長、亦參加爆擊、因陸軍機反復猛炸、西北各要地陷於戰戰兢兢、

英美飛機參戰敗績
日機發揮無比威力

【○○根據地七日電】前於二月二十五日開始日軍陸軍大空襲蘭州之際、在該市上空展開之空中戰、實開戰史上一新紀元、情形極爲激烈、當時與日軍對戰 之敵 戰鬪機於E十五、E十六及改造E十五等蘇聯機外、更有英國製之古斐斯塔克拉階達機及美國製之西巴斯基機、此兩者爲蘭州敵軍用機、定係由廸化蘭州、庫倫蘭州兩赤色路綫輸來者、據此可知林德白大佐之入蘇聯乃屬事實蘇聯空軍都採取英美航空機製作技術、二、蘇聯以日華事變爲機會、對此等外國製機、加以實戰試驗、三、英美不僅對華、並對蘇聯作技術援助、使蘇華爲遠東走狗、此事殊堪重視、此次空中戰、雖有多數蘇聯人操縱士參加、亦被日軍○○編隊徹底戰敗、敵爲掩飾敗戰、作非常之逆宣傳、但日陸軍之世界的優位、固因此証實矣、依此意義、空中戰之勝利、影響至大、已成各空軍注目之的、

★ ★ ★

蘇軍陷於重圍
韓德勤率二師走頭無路

【上海七日電】於江北揚州方面警備之小川部隊、響應江蘇省北部方面之作戰、五日在高郵湖東側地區、開始作戰、該方面江蘇省主席韓德勤部下之二個師逃出淮陰根據地南下、由於日軍之挾擊作戰、陷於走頭無路之勢、目下又向東方之興化、東台、阜寧方面退却中、然如阜寧警備部隊亦在北方開始作戰、故此該敵成爲網中之魚、共殘滅命運已迫在目前云、

清宮貴子內親王
新內親王殿下御命名

【東京八日電】新內親王殿下御命名如左
清宮貴子內親王、

【東京八日電】天皇陛下、八日親御命名新宮殿下之御名爲貴子、御稱號爲清宮、宮內府立即發表如左告示、同時松平宮相將御名御稱號謹記於光輝之皇統譜、

宮內府告示、
本月二日午後四時三十五分御誕生之內親王、命御名爲貴子、稱爲清宮、
昭和十四年三月八日
宮內府大臣　松平　恒雄

舉行御命名式典

【東京七日電】御誕生之新宮殿下、御顏爽麗、天資英明、殊承上愛、八日已屆御誕生之第七夜、午前九時、在大內古式床御儀中擧行命名式、

【東京八日電】二日御誕生之新宮內親王、至八日已屆御七夜之佳辰、御父陛下親御命名、以賜御將來之幸福、是日宮中御內、於午前九時 在御沐浴中終了讀書鳴弦之御沐浴儀、次於十一時、松平宮相謹把御親筆御名起之御稱號、勅使傳諭百武侍從長、侍從長在新宮殿下奉安、終了光輝之御命名御儀、賢所皇靈殿神殿、午前十時半、由三條掌典長以下恭行奉告御命名之儀、如御七夜之諸御儀、皆擧行完了、

秦河邊兩將軍晉宮

【東京七日電】在第一線活躍、樹立赫赫武功、最近歸還之陸軍中將秦稚尙 陸軍少將河邊正三兩將軍、七日午前十時參內、在宮中表御座所拜謁天皇陛下、陛下賜御紋銀花瓶一個 以示犒勞、並於正午在南溜間下賜酒僎、

華北聯銀設匯兌局
各港及黃河岸設處所
所定貨物之出口或轉出口須呈驗

【天津特訊】臨時政府、爲充實中國聯合準備銀行鈔票之通貨機能、并統制華北對外貿易起見、於本月二日、曾公佈輸出外滙管理辦法、規定自三月十一日起、由中國聯銀集中辦理、同時并由津海關發出佈告、凡屬如後所述之各項貨物之出口或轉出口、自規定之日起、均須呈驗中國聯銀確認之滙兌賣出證明書、或海關監督所發之無滙兌轉口出口許可證、又聯銀方面爲担當此種事務、決設外滙局、及在青津各處添設事務所、現并以此種政策、實施在即、故各種機構之整備、均積極進行、茲分誌於後、

海關佈告大要

津海關佈告大要如下、）（一另表所列貨物、即1、蛋及蛋製品、2、核桃仁、核桃、3花生油、4花生、5杏仁、6棉子、7菸葉、8粉絲通心粉、9煤、10毛地毯、11草帽緶及草帽內之草帽緶、12鹽、其出口或轉出口、除由海關監督准予無滙兌出口外、均須向中國聯合準備銀行賣出滙兌、於請求出口轉出口時應呈驗、聯銀滙兌賣出證明書或海關無滙兌許可證、否則不予放行、）（二向第三國（即日滿以外）出口轉出口時、該貨之正當價格、全數用日滿以外之通貨表示之滙兌、以聯銀券爲對價、按一先令二便士之標準行市賣與在華北之銀行、（三）向日本滿洲出口時、用日滿通貨（或聯銀券）表示之滙兌等價賣與在華北之銀行、（四）前兩項賣出之匯兌、在外國之收款時期、應在貨物出口後三個月以內、至一切手續、亦經分別予以規定

聯銀設外滙局

聯銀方面爲辦理實際事務、決在北京本行該小滙局、局長已任命鄭某、同時并在奉津、青島、共榮威海衛四地設辦事處、天津處長、已任命前聯銀顧問萩原氏、現正在英租界中街橫濱正金銀行籌設事務所、又本月三日、聯銀當局會與天津方各外國銀行方面會見、大體對此項實施辦法、均無甚異議、僅對聯銀紙幣之發行準備問題、而懷疑是否能維持其基本市價一先令二便士、關於此、在此次特 定之十二項貨物、在華北六港之輸出總額約爲一億二三千萬元、其中對第三國約爲八千萬元、現在此類貨品、在海外之價格、已漸見高騰、故足能 維持其 基本行市、同時此種特定、在將來隨事態之變遷、預料必能多少予以變換、

各地設監視所

又當局方面爲防止因滙兌關係、致使華北物資流出南兌起見、陣規定向華中華南轉口貨物須同樣照以上辦法辦理外、并決定在華北各海港及陸路各境界、設置監視所、此種省境界線之劃分、現雖未作具體的決定、但概念的似大體以新黃河以北爲限、監視所之設立地點 大致爲江蘇安徽之北部及豫東一帶、監視所之個數、現正在協議中、大致最近期間、以上所述各種園繞於外滙管理之各種機關、當可次第成立、又自此種外 滙調整辦 法公佈後、聯銀通貨、已一變而成爲國際通貨、共對於華北通貨一元及中交舊法幣之收回上、斗附帶發生極大效用、現華北各縣舊法幣幾已絕跡、連日向聯銀掉換新幣者、亦頗呈踴躍、故此種外滙之管理、在對外匯上及通貨統一上、實可謂爲一擧兩得之良策也、

魯省最後之肅清
全省明朗化指日可待

【濟南七日電】對日軍討伐苟延殘喘之山東省內殘匪、日軍加以最後之徹底肅淸、省內明朗化、有確固可期待者、

一、○○部隊、自三日到七日、將高唐東南地區一帶之敵匪、包圍攻擊、對匪行徹底的殲滅掃蕩、

（1）一苅部隊在龍來寺（高唐東南十五公里）附近、攻擊約五千之敵匪、激戰後、與以殲滅的打擊、使其潰走、敵遺棄屍體百五十、戰獲品小銃四十、彈藥二千、手榴彈二百、直擊砲彈二十、其他多數、日方戰死一、

（2）吉井討伐隊、攻擊在大呂花（高唐東南二公里）附近一千之敵、將收敵擊破、敵死百九十八、鹵獲小銃百二十、小銃彈二千五百、輕機二、其他多數、日方無損害、

（3）小川討伐隊、擊破大紙房（高唐東南十八公里）附近之敵約九百、使其潰走、敵死七、日方無損害

二、曹縣警備隊、五日急襲王廠附近之王貫了、擊斃王以下三十二、將此擊滅、

三、廣江部隊、六日拂曉、清掃胡樹陳家庄一帶、敵死四十六、

杉山大將表彰車夫

【北京七日電】杉山大將七日下午、對於北京市長余晉龢氏、爲表彰善行洋車夫、賄金一封、之隸下部下、下午三時半、歸還北京、

重慶人口更增多
國府竭力强制謀減

【香港八日電】據重慶來電云、國民政府雖極力使重慶人口減少、但實際上二月末人口統計 達五十三萬三千三百四十八人、較一月更增加二百餘人、其主要原因、或因舊正關係、歸重慶者增多、國府當局爲徹底減少人口 定自三月十二日以後、居住重慶者須有居留証、其不必居留重慶者、强制命其遷往僻地、又居住重慶外人、二月末之現在爲四百五十七名、

在成都寶鷄間 國府建設鐵路

【太原七日電】據達到太原之中國側情報云、國民政府爲動員、晝夜兼行、急於建設寶鷄成都間寶成鐵路、謂最近每日以千數百人之工夫及士民已着手敷設鐵軌、然此建設材料、均使用由鄭州以南之京漢線所撤收者、更於本鐵道達成都以後、豫定與緬甸成都之連絡線相連絡、完成之際、則由蘇聯對華輸出武器、將更加一段頻繁化

意國再下動員令
似派利比亞西班牙等處

【羅馬七日電】意大利政府、於前次之動員外、現更發下大規模之新動員令、在羅馬市內、召集兵非常之多、聞此等乃爲向利比亞及西班牙增派之部隊、並西部法意國境方面、似亦增强之勢、而爲日加險惡之法意關係善處方法、意大利將出 如何手段、碍難豫斷、雖有種種豫測、但在法西斯蒂黨結成十週年紀念日之廿二日莫索里尼首相之演說、及廿三日之議會開會式之國王陛下御演說、必能表明意大利所希圖之强力抱負者、頗堪注目以上兩演說、雖爲抽象的、但似有顯然可能之暗示、

掃蕩冀中冀南戰

【北京七日電】冀中地區固安警備隊、五日在該地西南十六公里平景鎭附近、攻擊四百之匪團、與以打擊、敵死五十一、又谷垣部隊、由冀南要城之東北方進擊中、四日朝、在新城之東北方五公里大青凌附近、攻擊二百殘敵、擊斃十八、

急襲共產黨

【太原七日電】已探悉於和順、昔陽中間之棗嶺、約有七百名共產匪潛入之日軍高橋部隊之加藤少尉、於五日上午十時 僅與二十 餘名之勇敢部下急襲三十餘倍之敵匪、對已驚因不預料日軍之襲擊而已驚而愕狼狽之敵兵、加以彈如降雨般之猛射、予以莫大損失、使敵向北方潰走、敵之屍體計十九具、並負傷者多數、

西班牙共產黨份子暴動
已由政府軍隊戡伐平定

【馬德里七日電】聶戈林 前首相等主戰派、亡命國外、米雅華內閣、繼之成立、西班牙人民戰線派、遂爲和平派勢力所佔據、然共產黨派份子、頗不慊於心、七日上午、竟 在馬德里突然發生暴動、與政府軍展開戰火、國防會議、除以無綫電放送努力鎭撫外、且出動馬德里守備軍及前線赶回之部隊與戰車隊、飛行機亦飛行 應援、極力鎭撫結果、槍火相交、約三小時、暴動份子、完全屈服、叛亂 於以鎭定、巡邏兵在街頭担任警備、市內異常蕭索、

山瀨飛行隊活躍

【太原七日電】陸之荒鷲山瀨部隊、以○○機編隊、於六日上午十一時空襲靜樂西方之嵐縣東村鎮（嵐縣東方十二公里）附近一帶、炸碎由靜樂敗走之敵兵、已收莫大之戰果云

【徐州七日電】山瀨飛行隊、於六日下午四時十分、在沭陽北方十八公里之普山鎮附近、發見敵之碉堡、即將此轟炸紛碎云、

國府派外交使節
施王顏孫等四人分別訪英美法蘇

【香港七日電】最近據由重慶返抵此間之某者談稱、蔣介石愈傾向依賴歐美政策、決定近將以施肇基、王正廷、顏惠慶、孫科四人爲外交使節、分別派往英、美、法、蘇四國、

先天道救國會成立

【北京七日電】防共救國之聲、現下全華北各界方面、熱烈提倡、此次在北京以防共救國爲目的、成立包含道佛儒三教之宗教團體之先天道防共救國會、茲於七日下午一時、在北京中南海懷仁堂擧行成立大會、發表公義宣言、組織、而擧由宗教界所結成之萬衆一心防共救國之第一聲、再該會推江洪濤比爲總裁、蔣雁行氏（前吳佩孚將軍之參謀長）爲會長、並當設總務指導救濟防共四部、持續的作反共救國運動、

佔阜寧城一角

【徐州十日電】日方水崎、松本、米田兩軍曹搭乘之○○機、因天氣晴快、更形緊張、七日偵各地敗殘敵集團巢窟、加以機銷爆擊而殲滅之據該部隊偵察、○○部隊先遣部隊已於當日午後四時三十分占領淮陰東北方七十粁寧城之一角其主力陸續殺往該縣中、

杉山最高指揮官
親赴海州犒賞三軍

【北京七日電】杉山華北最高指揮官、於本月四日下午】自北京啓程、搭飛行機飛抵徐州、五日親閱隸下將士海州戰事之奮戰情形、繼卽訪問該地○○病院、慰問白衣勇士後、全日下午二時、自徐州出發、三時半抵濟南、六日視察該地

日五相會議
向駐俄大使訓令

【東京七日電】日政府七日下午七時半、在首相官邸開五相會議 到有平沼首相、有田外相、板垣陸相、米內海相石渡藏相 櫻內農相亦參加、關於十五日漁區標賣日期迫近之日蘇漁業問題、作重要妥協議 結果 決向駐莫斯科東鄉大使發出重要訓令、指示日本政府之決意、櫻內農相八時半退席、平沼首相以次五相仍留在官邸 關於對華問題 交換意見、直至深更始畢、

晚刊一大張半

月經不順與女性荷爾萌

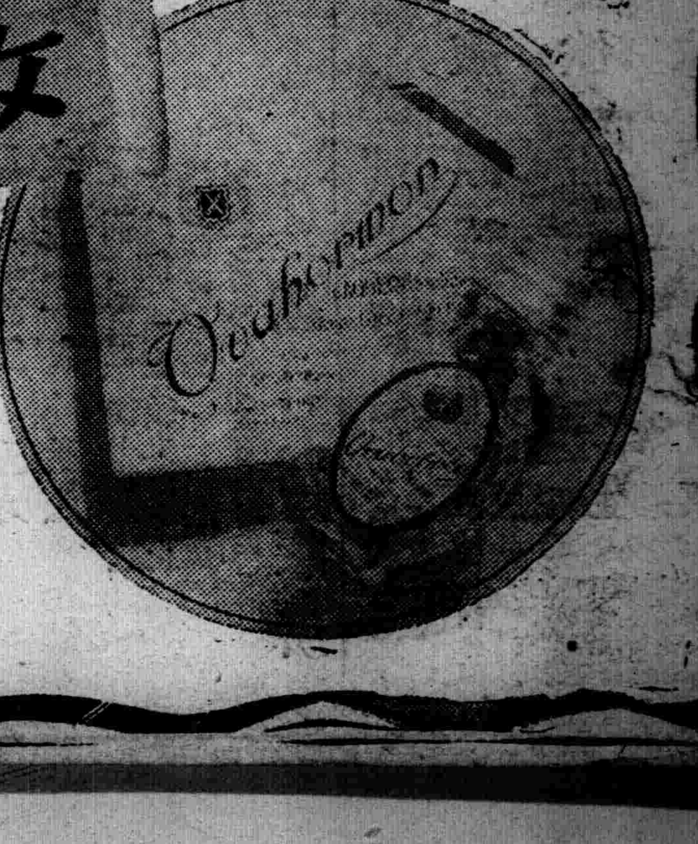

主治
月經稀少
月經痛
經期不正
神經衰弱
憂鬱症
頭痛
逆上
耳鳴
心悸亢進
腰部陰寒
四肢冷感

婀閥好萌乃與國際標準品完全一致之女性荷爾萌、即爲女性健康維持上必需要之物質、其作用主能使女性發揮特有本色、並調整一切月經障碍、改良血色血行、鼓舞已衰諸臟器之機能、亢進新陳代謝等々。又本劑應用於乳汁分泌不足或減退、常習流產、妊娠惡阻等、亦莫不有效。

本劑有片劑・粉劑及注射劑
各大藥房均有經售

婀（オ）閥（パ）好（ホル）萌（モン）

株式會社 武田長兵衛商店
總行・日本大阪市東區道修町
支店・奉天市春日町十三番地

舊蒙古王公審委會規定 以國務院令公布施行

【新京專電】滿洲國政府對於奏上開放蒙地之舊蒙古王公、爲使其生計充裕、特交付裕生公債、國務院鑒於隨同制定該裕生公債法、關於利息之受給、資格之認定、又利息剩餘額之處分等、有設置審議機關之必要、近日設定舊蒙古王公審議委員會協定、八日以國務院令公布如左之制定、

△舊蒙古王公審議委員會規定

第一條　舊蒙古王公審議委員會屬國務總理大臣之監督、應其諮問、審議關於舊蒙古王公之資格及裕生公債利息之處分事項、

第二條　舊蒙古王公審議委員會以委員長一人及委員若干人組織之、

第三條　委員長以興安局總裁充當、綜理會務、委員長有事故時、由國務總理大臣指定委員一人代理其職務、

第四條　委員由國務院高等官及舊蒙古王公中、由國務總理大臣任命或委囑之、

第五條　舊蒙古王公審議委員會置幹事長一人及幹事若干人、

幹事長於興安局參事官中、幹事於興安局高等官中、由國務總理大臣任命之、

幹事長承委員長之命整理會務、

幹事承幹事長之指揮從事庶務、

附則

本令自公布日起施行、

國務院隨同裕生公債法之制定關於利息支給規則自八日開始實施、

△舊蒙古王公裕生公債利息支給規則

第一條　本舊蒙古王公裕生公債法第六條規定、關於對舊蒙古王公利息之支給制定本令

第二條　現於國內有住所於中華民國成立以前爲親王、郡王、貝勒、貝子、鎭國公、輔國公及台吉或喇嘛受世襲扎薩克封爵者並其承襲者、依別表第一表支給金額、

第三條　於前條規定之親王郡王、貝勒、貝子、鎭國公世襲扎薩克之在職者及其承襲者除依前條規定外、並依別表第二表加給金額、

第四條　於建國當時在職盟長副盟長或幫辦盟務者、除依前二條規定、並依別表第三號表加給金額、

第五條　利息每年三月、六月、九月又十二月分配支給、

第六條　受利息支給者之資格、於國務總理大臣舊蒙古王公審議委員會諮問、審定之、

第七條　受利息支給之權利非受國務總理大臣之認可不得移轉他人或爲質權之目的、

第八條　受利息支給者有左列各號之一項行爲時、國務總理大臣即停止支給其利息、

一、違反第七條規定時、

二、有過汚體面之行爲時、

三、受處禁錮以上之刑時

第九條　利息生有剩餘時、國務總理大臣諮問舊蒙古王公審議委員會處分之、

附則

本令自公布日起施行、

得臨時舊蒙古王公資格審查委員會査定被認定爲舊蒙古王公者依本令第六條規定受利息支給者、視爲受審定者、

△別表第一表

區分	金額
親王	八、七六〇
郡王	七、五六〇
貝勒	五、一六〇
貝子	三、八四〇
鎭國公	三、二四〇
輔國公	二、六四〇
世襲扎薩克台吉	二、〇〇〇
世襲扎薩克喇嘛	三、〇〇〇

△別表第二表

區分	金額
世襲扎薩克	三、〇〇〇

△別表第三表

區分	金額
盟長	四、四〇〇
副盟長	二、四〇〇
幫辦盟務	一、二〇〇

我國青年代表抵日參加 東亞再建設紀念大會

【新京專電】據東京電稱、爲協力東亞復興由東京市聯合青年團所主辦之『東亞再建設紀念大會』、已於五日在日比谷公園盛大舉行矣、滿洲國協和會、特派青年代表一行、前往參加此項盛會、一行於四日即已抵到東京云、【寫眞即一行抵東京驛時情形】

自由開拓農民 極力提唱副業

【新京專電】與滿鐵幹旋之結果、在鐵路沿線現在形成入植廿三處自警村、自由開拓農民總數四百五十五戶、共一千四百廿二人、均以開拓八千三百八十三百方米之地農耕爲主、且已達到自給自足之域、最近以副業謀增加收入、於該廿三村之副業種類、除有如左各種類外、並預定於最近將來將製造美味低價之奈良漬、暢銷於各市場、針金細工、醬、醬油、漬物、牛油、鷄卵、製繩、鴿巢、奈良漬、製造木炭加工、製造粟豆腐、採伐森林、製帚、蜂蜜毛織物、收拾胡桃、大豆、桃小麥等、就中奈良漬各自警村街多量製造、推銷於市場、爲牛乳、鷄卵、木毛織物、生產要素之家畜數字如左

馬六百四十六頭、牛三百五十六頭、乳牛六十一頭、豚六百七十六頭、緬羊二百五十六頭、共他四十四頭、蜜蜂四十二箱、鷄四千六百卅九隻、其他廿九隻、

回顧日俄戰爭美談展 今日在新京開幕

蒐集大量之貴重珍品公開展覽

【新京專電】滿洲弘報協會主催、各新聞社協贊、關東軍及國務院弘報處後援之回顧日俄戰爭美談展覽會、於九、十、十一之三日間、在寶山百貨店開催、出品物中、珍密者甚夥、有戰役當時之新聞號外、乃木夫妻殉死之號外、戰中日誌三卷、日俄戰役記念繪端書記念捺等導多數珍品、更有由大連國通支社幹旋之旅順貝瀨謹吾氏秘藏之新聞號外四十點旅順中學校所藏之旅順戰記念碑石拓三幅、旅順圖書館所藏日俄戰役漫畫及繪草子六十餘件、旅順戰利品陳列館所藏之大山元帥記念大寫眞及內閣總理大臣桂太郎閣下副書之補滿洲總司令官辭令、乃木大將致大山元帥之書翰、俄人撮影之戰役寫眞等、又陸軍遺留貸下之貴重記念大寫眞九十餘件、亦已運到、深爲會場大放光彩云、

于呂兩大臣離京南下 慰問滿日軍警

【新京專電】爲慰問激勵滿日軍警之政府慰問班于治安部大臣一行六名、八日午前八時十分由新京出發、赴往奉天又呂產業部大臣一行六名、同九時半自京出發經奉赴錦州、

于大臣昨日抵奉 今晨赴錦州檢閱

於八日抵奉之于治安部大臣、後、九日午前八時出發赴錦州視察在奉 機關預定在奉一宿（及山海關方面）

裕民彩票 發行辦法

經濟部自本年三月準照以往福民獎券之例將發行裕民彩票、已誌本報、裕民彩票定於三月拾五日發行第一回者、每月暫定發行三十萬張（一張一圓）共發行辦法如下、

頭彩	一〇、〇〇〇圓	六箇
附彩	三〇〇圓	十二箇
貳彩	三、〇〇〇圓	六箇
附彩	一〇〇圓	十二箇
參彩	一、〇〇〇圓	六箇
附彩	五〇圓	十二箇
四彩	一〇〇圓	一百三十八箇
五彩	五〇圓	二百八十八箇
六彩	一〇圓	一千四百四十箇
七彩	五圓	三千六百箇
末彩	一圓	二萬九千九百九十四箇
		三萬五千五百十四箇

上述之得彩金與福民獎券相同

我國彩票於大同元年十月曾發行一年間之水災賑濟彩票、自康德元年三月又發行五箇年間之福民獎券、收極好成績、福民獎券發行當時、每月拾萬張、嗣以需要驟見增加、經濟部遂依次增加發行、於康德四年五月以降每月即發行三十萬張、尙有供不應求之盛勢、政府以發行彩票之收益、本乎所定之目的、辦理福民診療所及其他之救療施設、使國民得享王道之惠施、今後情勢仍有繼續發行之要望、經濟部當局有鑑及此、故自三月以降發行裕民彩票以膺民衆之素願云、

寫眞明說 被瀋陽縣警一網打盡之匪首金山銀山及其羽黨（自右至左、前排趙鳳德即老疙瘩、董潤卿即靠友、許海潤即金山、許興武即銀山、許德氏、張相芝、後兩排爲李警務科長以次殊勳之關係警官）

協和佳話

高木准尉收養匪窟中孤兒 使入學讀書視同己出

【新京專電】朝鮮人幼子視同已子而愛撫備至使其成人之軍人協和篤行 近已判明、頗成感激之的、此軍人爲間島憲兵隊教習隊准尉高木鐵次氏、去年二月赴東邊道討伐匪賊時、曾發見有一十歲之孤兒、遂憫而留養、依其舊名李永春、而名爲李村春雄、送入小學校功讀、該兒非常聰慧、一月間即習竣一年之課程、而進級二年、其後該氏轉勤新京、遂將該兒送入朝日通新京普通學校矣、據高木氏談稱、彼深美日本軍人、希望爲國家盡力、可愛之春雄、似爲鮮農之子、父母都被匪擄去、似已遭害、余無子、因育之同己出、俟將來日語習熟、當使之入中等學校云、

（寫眞上爲高木准尉、下爲孤兒春雄）

滿洲市場會社業務停止 移讓中央卸賣市場

容有八十萬市民之大奉天市市公署更謀進一層之發展起見以九十八萬七千元鉅欵、客歲在大和區厚生街建設奉天市中央卸賣市場、已於去歲八月廿四日竣工、市當局即行着手準備一切事務、現已就緒、預定於本月十五日起、從來經營該市場之滿洲市場會社、實行業務停止、移讓新設之奉天市中央卸賣市場管理云、

貞松氏轉任吉林

由奉天省土木廳監理科長榮轉爲吉林市副市長之貞松恒郎氏、八日歷訪在奉各機關、九日午前七時五十五分赴任、

遊山季節臨邇 研究諸施設

奉天鐵道局因遊山季節臨近、爲體位向上計、爲便於管內各地名山跋涉遊山者、研究施設遊山道標等、今決定自安奉線沿線五龍山始設道標及名勝案內標、以防止危險、而宣傳名勝更作滿洲初試之五龍山青年徒步旅行路綫、更對奉天新京、大連各都市一帶之路綫作實地調査云、

蔡町發生小火警

大和區蔡町三十七番地、住戶日人富永五郎、於七日午后十時半許、因浴室煙筒設備不良、延燒木隔壁起火、十一時半許、被消防署予以撲滅、結果燒物品等、損失約二百元云

協和會奉省本部定期 開事務担當者協議會

協和會奉天省本部、爲謀本年度管下各協和會事務向上發展計、訂於本月十一日午前十時、在該部會議室、開事務担當者協議會、討論一切進行之事務云、

新京神社舉行 御命名奉告式

【新京專電】於滿日兩國民歡呼聲中御誕生之內親王 殿下御命名奉告式、八日午前十一時在新京神社執行、於神前、由關屋新京特別市副市長及約卅名代表參列、神職之修祓、開式、献饌後、植村祭主恭奉玉串、奉告對內親王殿下命名爲淸宮貴子內親王之旨、祈念御發育如 春筍之茂 生、終了後、關屋氏以下奉奠玉串、午前十一時三十分於嚴肅中閉式、

△　△　△

法院旁聽錄

兩個工人强搶皮襖 當後往贖犯案

孫品三高鳴山素相認識、孫在皇姑屯關東軍倉庫作工、高在小北邊門外電燈廠當電工、康德四年十二月二日、該二人計議妥協、起意强搶、當于晚七時赴老道口遇有第一商場賣布商人李潤林、手持布包、內包羊皮襖一件、行經該處、（老道口）被孫品三高鳴山以檢査爲名强暴脅廹搶去、嗣經李潤林之父李福堂在工業區興隆當查出、取保贖回、未報警所、高鳴山因另案恐嚇罪被押監獄、判刑十個月、在執行中、孫品三因往興隆當贖號、該當報警抓獲、訊供强搶皮襖及供夥同高鳴山各等情不諱、案送奉天地方檢察廳 偵査屬實、起訴同級法院、經審判官劉鎭宇開庭審理現經傳到被害人李潤林、茲將筆錄記下、

問、孫品三多大歲數、
答、三十一歲、
問、那縣人氏、
答、山東省壽光縣人、
問、現住什麼地方、
答、住皇姑屯、
問、你是作什麼的呀、
答、我在皇姑屯關東軍倉庫當工人哪、
問、你家有什麼人、
答、有父母啊、
問、有什麼產業、
答、麽有產業呀、
問、因你犯强盜罪、經檢察官起訴本院、你接着起訴書啦嗎、
答、接着啦、
問、你全高鳴山幾時認識的呀、
答、早認識的呀、
問、前年十二月二日、在老道口搶李潤林的羊皮襖來嗎、
答、不是搶的、是在地下檢的呀、
問、你全高鳴山說檢査、又叫找保、以後才搶的嗎、
答、我也麽檢査、人家是好人那能檢査呢、
問、皮襖那去啦、
答、當啦、
問、當什麼地方啦、
答、當工業區興隆當啦、
問、當多少錢呢、
答、記不住啦、
問、不是當十三元嗎、
答、是、
問、你給高鳴山多少呢、
答、記不住啦、
問、高鳴山多大歲數、
答、二十二歲、
問、那縣人氏、
答、瀋陽縣人、
問、住什麼地方、
答、住保安堡中興街五十二號、
問、你是作什麼的呀、
答、我在小北邊門外電燈廠當電工啊、
問、你家有什麼人、
答、有父母啊、
問、有什麼產業、
答、麽有產業、
問、因你犯强盜罪、經檢察官起訴本院、你接着起訴書啦嗎、
答、接着啦、
問、你全孫品三幾時認識的呀、
答、認識二三年啦、
問、在康德四年十二月二日你全孫品三在老道口强搶李潤林的羊皮襖來呀、
答、我麽搶、在旁邊站着來呀、
問、你麽搶孫品三搶的呀、
答、唔…、
問、你說檢査搜腰、完啦還叫找保、還打二個咀吧、礎兩礎罝嗎、
答、唔…、
問、李潤林多大歲數、
答、二十七歲、
問、那縣人氏、
答、瀋陽縣人、
問、住什麼地方、
答、住第一商場、
問、你是作什麼的呀、
答、我賣布啊、
問、你與孫品三高鳴山有親屬關係麽呀、
答、麽有麽有

（未完）

天氣豫報

八日 南西風 晴間曇

昨日溫度 最高 八度八 最低零下 五度七

遺失名章聲明作廢

茲於康德六年二月十六日因事赴奉天驛回時因乘電車不愼致將大衣袋內劉恒裕印銅章一枚遺失倘後無論落於何人之手概作無效特此聲明

敝 劉恒裕啓事

漢醫遷移

李嘉召樹棠由樹業葯房遷移中原商場東門天生堂應診

漢醫 曹慶善 濟舟 張偉觀

奉天小南門裡 天生堂批發藥材店啓

聲明廣告

啓者凌川食堂坐落錦州大墻胡同原有股東兼經理李玉堂因有高就情願撤退東股及經理職權與敝食堂脫離關係至李某有假敝食堂或經理名義在外借貸担保等事務請於登報日起七日內來敝食堂接洽逾期概不負責特此聲明

凌川食堂

招募工人

印刷機械師 二人

文選工人 二人

面會時間（自午後七時半起至午後九時止）

要帶履歷書

奉天江島町八（七福屋百貨店東隣）

朝日活版所

旅館 飲食店 球場

奉天市城內鼓樓南大街 中央大旅社

爲應寄宿舒以適及社會需要本旅館各部附設有左列特點

磁磚大樓 空氣新鮮 電燈電話 便池水淵 歡迎團體 酒席便飯 茶役殷勤 宿屋價廉

一百餘間 奉天中心 電鈴電扇 臉盆澡盆 樓頂花園 中西飲食 全經訓練 球場美麗

光線充足 交通利便 煖汽池塘 自來水甜 喜壽禮堂 南菜茶點 被褥室雅 汽車流線

電話（四）長二六六六 一二六三六番

奉天紡紗廠發放康德五年株主配當金廣告

本廠康德五年度株主配當金每株分國幣九元二角請各株主參照左記各項分別領取爲荷

一、康德四年及以前各期配當金尙未領取者請直接向廠接洽請領路還者請以信函詢問

一、已領康德四年配當金者向各縣公署請領（惟安東市各株主向安東商工公會請領瀋陽縣及奉天市各株主向本廠請領）

一、領取配當金時須持株劵及與印鑑相符之圖章

陸軍記念日臨時招魂祭祭典公告

三月十日於千代田通忠靈塔境內自午前十一時三十分起舉行陸軍記念日臨時招魂祭祭典希多數人員參加特此公告

昭和十四年三月九日

陸軍記念日奉天臨時招魂祭祭典委員長

坂井德太郎

瀋陽命書院著作家 隆中策

明淸民初人物誌 各名人命鑑附明命理要領書

到哈爾濱道裡中央大街北京旅館二樓六號談命兩圓批命另有定章外埠郵寄草批三圓中批五圓大批拾圓書某省生人六日發件（內容優點）五行八字格局用神行運休咎流年月建吉兇雜論六親等項分解調詳秉筆直書

滴天髓全書 紫微斗數全書

價兩圓 命理 宣微 命理 精著 兩圓 郵費在內 批命尤當速購 實價壹圓 最精要之書 命人人渴望現已出版 人權衡 既足自己推命又可爲人知其星盤各星所屬若何

命理專家隆中策介言

發五行之說弘景抄三命之略泊乎宋徐子平等輩出而數理哲學大顯於世惟達人隆中而江湖每以誑亂眞術之遺議良由於此也今之隆中策主人崔君玉書者精習金鑑之秘研路球之一篇其人與學良有足多余向在舊京識之把臂會爲其喉批其造述迄今垂十餘年往事歷驗絲不爽未嘗佩其受命如響知幾其奇爲該君現已忽哈來作寓公經友人介紹警察廳長白子敬頌之曰『鑑觀有術』余信非謬譽特申喤引以質君子云

濱江省民政廳長 文凌 啓

買書院地址奉天商埠地北二經路永慶里隆中策住宅

醫學全誌講義編著中命

舊日烟捲畫片 今竟變爲古玩

出賣『烟捲畫片』的小攤、五光十色、雖是小孩玩藝、但前門的卯年（丁卯）在北京廠甸曾有與珍秘古玩、同受鑑賞的歷史、事奇而趣、

南洋烟草公司的聯珠香烟、每盒內封神榜畫片一張、有牛鬼蛇神、有美人仙女、有仙風道骨、有公侯將相、共一百三十樣、如湊齊全份者可向公司換貴金贈品、而將十餘人物故意少印、則湊足極難、於是畫片離烟捲而單奐、如四魔、（即魔家四將四天王）韋護、（即韋馱）、每張價高至一元、而鄧九公、龍吉公主、通天教主、尤爲難得、最後竟有懸賞數十元仍難覓到、投機者將鄧九公等三張攝影照原片大小但無彩色、每張亦售至一角、蓋又不在得彩、而貴於全數、以便珍藏、完全古玩性質矣、

以烟捲畫片孩玩藏而聲勢超出、『吃歉片』的老板們之上、又似乎對古玩家作幽默的暗示、

封神榜昂價畫片、尙有『燃燈道人、姜子牙』等、南洋公司方面、於此數片、出品甚鮮當時在其所出各烟中、附有此項畫片者、爲聯珠、白金龍、燃燈道人等片、均附於五十枝裝白金龍罐內、姜子牙、哪吒等片、多半附於十枝裝之白金龍盒內、有人於其中、得『燃燈』片、二友衡欲以十三羊易一片、當時風靡可知、

廠甸以前、西單遊南、頭髮胡同東口以北便道上、每日夕陽西下時、畫片之供求兩方、均麕集於此儼然成一『烟捲畫片』市、其中且有以贋鼎欺世者、亦爲古玩家之以舊絹繪新畫、而託名古畫之作相同、贋鼎中以姜子牙片爲最多、藍英美公司紙烟中、二十餘年前、會附有『一百古人』圖、姜子牙片、即其中之一、惟斯爲坐像封神片爲立像、眞僞難分、點者揭英美片畫面、裱以南洋者之畫背、精細整理、一紙可牙一二金、是眞適於蓮用古玩中之揭裱術者、

丁卯廠甸、烟捲畫片攤、即承西直畫片市之後而起者、在片以前、東西兩廟後院、均有烟捲畫片攤陳列、供兒童選購惟名貴之片、不易多觀、

所謂名貴片者、如日本雲龍烟中附着之『日俄戰爭』片、民初紫金山所附綾質精印萬國旗片（每幅一旗）、捲烟畫片易小道、固可於此中研究一個時代之婦女服裝、一個時代之社會風尙（如淸末英美之品海、孔雀、頂球各烟中、所附三百六十行畫片）以及一時代之史料、更可爲美術之參考、（如紫金山烟中百菊圖）惟一般人習慣以小畫片爲兒童玩品、成年人因而敝屣視之矣、

世界珍聞及其他

犯人大學

一個歐洲人南非洲的柏利多尼亞中央監獄中坐了五年牢、將于今年年底滿期、同時他正準備着一個大學學位的最後考試、當他在監獄中的時候、他在『監獄管理計劃』的指導之下讀畢了兩年的課程、這個『監獄管理計劃』的目的是於輔助長期徒刑的歐洲犯人們改進他們的教育、

上面講的那個歐洲犯人當然不是完全和社會隔絕的、許多人得到監獄當局的特許、在坐牢的期內去上課與選讀考試的課程、他便是其中的一個、

柏利多尼中央監獄的某一部份充滿了大學的空氣、牠是南非聯邦監禁長期徒刑的歐洲犯人唯一的地方、那些得到選讀考試課程的權利的犯人們可以在牢獄校長的學校裡上課、

有求學的志願的犯人們表示出一個選擇課程的普遍嗜好、有些也欺騙罪的犯人得到了公共管理與商科的學位、至於那些連中學也未曾畢業的則集中自在已的獄室中安放書籍、從各個函授大學收到郵寄的講義而、他們的注意在大學入學試上、

一個犯了各種裏狀而被判七年徒刑的歐洲人在現獄中便在大學入學試中考試及格、在已經得到許可去選讀書學士的課程、這個人自己出錢考到了大學入學試、可是學位課程的用費較高、但牢獄當局却肯設法在經濟方面援助他、另外一個被判七年徒刑的人已經得到文學士的學位與高等教育的證書、他現在已經得到牢獄當局的許可去選修商科的課程、開普大學允許他免修英文與菲洲文、他希望在兩年內得到商學士的頭銜、

柏利多尼亞監獄中有一個受到最長期徒刑的、他的計劃是先考到大學入學試、然後再選修開礦學與工程學、他的徒刑期限是二十七年、罪狀是謀殺放火、入室行刦與偷盜、

監獄裡面的辦事人發現到、有心求學的犯人比其餘的較馴良與容易改過、自從這個計劃實行以來、監獄中的秩序改進了不少、不過最困難的問題是在經濟方面、雖然監獄當局已盡量設法、以『犯人慈善基金』幫助他們、但這是不夠的、

在犯人們要求監獄當局允許他們去考試的時候、監獄當局對於此事經過了仔細的考慮、逃走的事件是不會發生的、要應位學位考試的犯人學生每日仍須照常監獄的工作、早上七點鐘、他離開了監獄去做他應做的工作、到下午五點鐘回到監獄裡來、電燈是在晚上九點鐘謫去的、不過當局允許他們延長點燈的時間使他們可以預備功課、

現在這個計劃無疑的是成功的了、至於經濟的問題大概總可以得到至善的解決、柏利多尼亞中央監獄已變成世界上最好的監獄之一、牠比反省院的成績要好得多多、是值得各國當局考慮接納的、

掩護氣球 德防空新利器

柏林電云、德國報章第一次揭露德國防空新利器『掩護氣球』據稱防空掩護訂分掩護氣球與聯累氣球兩種、氣昇空球後、繫以繩索、由陸上以絞盤指揮、調整氣球間之間隔距離、風力大時、即用聯繫氣球、如此則被保護之區內、絕無被敵機竄入之危險、惟此項利器之應用方法及效能、因屬軍事秘密、尙未加以公開、據該報稱柏林四週即將舉行『掩護氣球』之實地演習云、

一千噸 怪戰車將出現

紐約函云、因爲軍需工業的發達、這種新銳的武器、相繼的發明、現在又有美國人要建造驚人大戰車的計畫這是威奧民州現年五十歲名叫貝拉煤油技師所計畫的這個戰車、請你們勿驚、重量是一千噸高和五層樓一樣長八十尺、一千馬力的發動機、備置四基、時速能走一白哩的速力、可以說是怪物了牠和普通戰車不同的地方是沒有砲的裝備、就是以粉碎敵陣是主要的目的、

南洋定期航空實施

東京電云、待望之南洋定期航空、定自四月一日將實施、遞信省、大日本航空等關係方面、目下急於準備中、現已決定大體方針、據此、則該定期航路、爲以橫濱港附近爲起點、連結塞旁、巴拉奧者、暫且一個月三往復、使用機以純國產之優秀飛行艇、旅客固勿待論、搭載一般郵便物、約十小時、翔破橫濱、塞旁間二千五百粁、約以八小時、翔破塞旁、巴拉奧間千五百粁、由日本內地、若朝出發、則在塞旁島一宿、於翌日之日中、即到着巴拉奧島、若乘船則需時十二日間之往日本海之生命線南洋旅程、被短縮僅爲一日半、一方北方、跨日本海、連結東京與新京之定期連絡飛行、依東鄉機六日之復航不拘惡天候、亦留有六時三分之記錄、比當初豫定之七時間、亦八縮一時間、又比現在之福岡經由、則亦快速三時間以上、由日本內地、南北之旅、最近益爲超速度化、

英首相講擴軍政策 張夫人亦往聽 婦女入場先檢閱皮夾

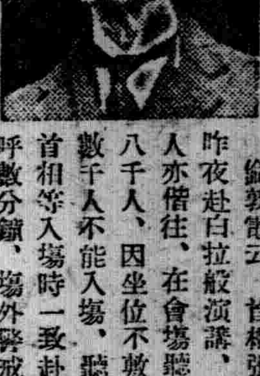

倫敦電云、首相張伯倫昨夜赴白拉穀演講、其夫人亦偕往、在會場聽講者八千人、因坐位不敷致有數千人不能入場、聽衆於首相等入場時一致赴立歡呼數分鐘、場外警戒備甚嚴、無入場券者不許入內、婦女之入場者、其所携之皮夾、皆由警察檢閱、蓋防炸彈混入也、首相演詞、請國人贊助政府『以力求安』之政策、其所言者大都爲內政、如失業問題與棉業地位等、皆會涉及、但外交與國防、亦皆撮要言也、（上圖張英相）

寫眞 日華血統親善之契

國民革命當時之陸榮廷將軍參謀長孫當時氏、娶的是日本老婆、而今他的兒子孫雲章氏（二七）、又和日籍女郎幸子女士結婚、父子兩代、明朗的締結日華血統親善之契、

蔣介石迫令撤火盆

重慶電云、四川物質極感缺乏、蔣介石日前出席義成兵役委員會開會時、因兵役會辦事人員將會議塲內布置火盆四個、蔣氏大爲震怒、似此節約之期、竟如此浮費、殊無以對良心、當痛責辦事人員、令在塲開會人立刻將火盆一律撤去、足見其一般窘狀云、

窮於處置的免職勞働者 政府許可帶條件再就職

莫斯科函云、此次勞働規律振肅令違反者、政府當局雖然鞭韃、但是屢出不窮、每天的蘇聯報紙、大大的、載某工塲誰晚多少分啦、社長、主任對於這個不加何等處分啦等記事、一方關於免職的勞働者事務員的處置、尙無考慮、所以他們自從免職後徊徊在街頭、呪詛當局、因此關於失職者之處置、由各地不斷的質問中央政府、而政府對於這個、在勞働規律振肅令中、解職之項、加以如次的解釋、講求被免職者帶條件的再就職方法、

被免職勞働者及事務員、在三個月以內、不得歸復同一企業或營造物、但其他的企業或營造物、得即就職、不問一切的場合、勞働歸復、是依振肅令的、怠業失業者、要失動續年限和關聯此的權利、特權、歸復同一或其他企業時、沒有動續年限、以初次就職者看做、

蟄廬劇談(二)

遙望見那石樓山雁門山、橫沖霄漢、那淸塵宮避暑宮隱約雲霞、這的是蓮花湧地法王家、說什麼裂裂披剃千年話、哎、好好叫俺悲今弔古、止不住憤恨嗟呀、

這段曲文、於寫山景之中、指出是幻境、蓮花湧地法王家是點睛語、其次天下樂的文字、又明明指出世界萬有都是灰塵、人生等於一醉、其詞云『只見、那飄瓦飛磚也似那散花差也不差、只聽嘩呀這便似黃鶴樓打破隨風化、守淸規渾似假、一任的醉由咱、只牽去倒禪床鷄睡然』、再次寄生草更是寫足了人生是假、英雄豪傑爭強門勝都是貪妄無知、昧於人生眞正意趣詞云『謾拭英雄淚、相隨處士家、謝恁個慈悲剃度蓮台下、罷搜沒緣法、轉眼分離乍、赤條條來去無牽挂那裏討烟簑雨笠捲單行敢辭却芒鞋破鉢隨緣化』、

三江省立佳木斯師道學校附設臨時教師養成所生徒募集公告

一、募集人員 約壹○○名
二、應募資格 初級中學校卒業程度（男子）
三、提出書類 1最終學校卒業成績證明書（由本人提交於詮衡場所亦可） 2自筆履歷書 3寫眞一葉（最近撮影）
四、報名截止日期 康德六年三月十五日
五、詮衡場所及詮衡日時

濱江省
阿城縣行政科 三月十五日
哈爾濱（民生廳） 三月十六日
呼蘭縣行政科 三月十八日
巴彥縣行政科 三月二十日
綏化縣行政科 三月二十二日

奉天省
昌圖縣行政科 三月十五日
鐵嶺縣行政科 三月十六日
遼中縣行政科 三月十八日
新民縣行政科 三月二十日
西安縣行政科 三月二十三日
本溪縣行政科 三月二十五日

錦州省
黑山縣行政科 三月二十一日

吉林省
榆樹縣行政科 三月十五日
農安縣行政科 三月十七日
扶餘縣行政科 三月十九日
懷德縣行政科 三月二十一日
伊通縣行政科 三月二十二日

安東省
鳳城縣行政科 三月十六日
安東（民生廳文教科） 三月十八日
岫巖縣行政科 三月二十日

書類提出先 詮衡場所
六、詮衡方法 論文、人物考查
七、學費補助 每月補助七圓（免徵授業費）
八、修了生待遇 1投與初等教育教導免許狀 2初任給自貳五圓至六○圓
九、以外支給 在勤津貼 給本俸之一成五乃至三成 旅費 現地、佳木斯間實費旅費支給
十、其他 1採用期日 康德六年四月一日 2修業年限六個月 3服務義務壹年（但採用後即行入養
十一、成所或配屬於各市縣）

日語講習會入會廣告

一、開講目的 爲期滿系國民普及了解日語爲目的
一、修業期間 春季 自三月一日至六月三十日 秋期 自八月十一日至十二月十日
一、入會資格及組別
普通班一期 初學者 六時至七時
普通班二期 半年以上學習者及普通班一期修了者 七時至八時
研究班一期 一年以上學習者及普通班二期修了者 八時至九時
研究班二期 二年以上學習者
一、會費 一期間參圓兩角
一、入會金 八角 但前期入會者此次不收入會金
一、開講時間 普通班 每週月火水木金午後 研究班 每週月火水木金午後
一、教科書 所有使用書籍於本校事務室請求可也
一、入會手續 自招生起至三月十日止至小西關同文商業學校將本會備有之入所志願書所定事項塡好交納會費及入會金即發給聽講券 奉天市小西關赤十字病院對門

同文商業學校

滿洲興業銀行 滿洲儲蓄債券當籤番號 第參回有獎

第一次抽籤（甲組乙組共通）康德六年三月
◎支拂開始 康德六年三月二十日
◎支拂場所 本銀行本支店・出張所・郵政局
◎次回抽籤 康德六年九月

壹等（6本）壹千圓

31.845
39.077
52.751
79.400
93.134
97.136

貳等（15本）壹百圓

6,197	35,813	61,800	73,607
9.546	39,494	69,465	87,495
20,147	47,683	71,922	93,943
29,075	53,135	72,556	

參等（50本）拾圓

320	22,535	52,936	68,495
4,472	23,303	54,656	68,541
7,009	23,421	55,412	69,336
9,540	24,290	56,328	70,136
9,624	24,830	57,590	78,772
15,799	24,998	58,788	80,428
16,313	30,220	59,769	88,253
16,396	30,328	62,327	91,202
16,716	32,955	62,835	94,509
16,991	38,115	64,274	95,479
18,858	40,313	66,836	96,666
20,464	45,539	67,820	98,112
20,747	52,657		

四等（100本）五圓

22	10,906	17,074	45,521	81,993	93,054
6,772	12,641	17,628	48,571	85,298	93,214
7,062	13,136	21,523	48,993	85,676	93,805
8,790	13,482	21,639	50,319	87,630	93,893
9,182	13,706	21,685	51,461	88,130	95,378
9,581	16,578	21,906	52,088	88,203	95,543
10,037	16,832	21,979	52,767	88,337	97,899
		22,078	52,874	88,960	97,964
		22,508	53,358	91,339	98,272
		23,471	55,981	92,611	99,617
		24,464	56,788		
		26,624	58,439		
		26,638	59,096		
		27,115	59,501		
		28,064	60,628		
		28,794	61,150		
		29,142	64,273		
		29,309	64,633		
		29,357	64,834		
		30,602	65,458		
		31,901	66,171		
		33,847	66,554		
		34,187	67,568		
		34,302	71,716		
		35,348	72,694		
		38,036	73,522		
		39,039	73,858		
		39,694	74,734		
		40,092	76,094		
		40,631	76,951		
		40,699	77,707		
		41,377	78,209		
		44,218	81,183		

割增金分ナキ（無獎金份）（154本）

1,851	11,035	25,571	44,335	67,505	85,638
2,523	11,281	26,389	45,332	67,779	85,941
2,855	11,351	26,403	45,476	68,617	85,968
3,790	12,983	26,882	46,152	68,678	87,788
4,412	13,391	26,970	47,224	68,816	88,663
4,867	14,446	27,302	47,266	68,829	89,667
5,287	14,686	27,319	47,527	68,994	92,878
5,420	15,230	27,711	47,768	69,801	92,961
6,815	16,265	27,949	48,888	70,705	93,921
7,556	16,922	28,976	48,951	70,718	94,463
8,917	17,075	29,491	49,549	70,941	95,151
9,446	18,117	29,961	50,103	72,376	95,473
9,528	18,718	30,035	50,951	72,846	96,931
9,965	19,894	30,984	50,983	73,182	97,042
10,179	23,119	32,189	51,060	73,246	98,000
10,379	23,204	32,238	52,268	73,363	98,313
10,424	25,288	33,951	52,400	73,547	98,344
10,817	25,553	34,527	53,871	74,099	98,803
		35,143	54,678	75,705	99,540
		35,653	55,165	76,995	
		36,692	56,723	77,086	
		37,083	57,998	77,902	
		37,200	58,948	78,765	
		38,501	59,360	79,205	
		39,138	59,787	80,305	
		39,256	61,505	81,231	
		39,559	61,593	81,511	
		40,744	62,255	81,685	
		40,820	62,689	82,726	
		42,291	65,582	82,916	
		43,051	66,640	83,467	
		43,309	66,797	83,662	
		43,379	66,860	84,197	

債券の賣買擔保貸付其の他一般證券業務
多少に不拘精々御利用下さい
（滿洲興業銀行別働機關）
滿洲興業證券株式會社
新京大同大街大興ビル內
電話（3）4491番

緩下劑 便秘

拉克沙妥兒片

LAXATOL

便通之於健康者 普通每日必大便一回至二回 若連續數日無大便時 定感不快 腸蠕動機能因之生變 續發種々之疾病 時因腸內繁殖各種細菌而起腐敗現象 因之發生有毒物質經腸管壁被吸收於体內 結果惹起頭痛・眩暈・嘔心・不眠 遂害及健康就中於婦人・小孩及患心臟腎臟病者爲害尤甚

新緩下劑「拉克沙妥兒」乃根據眞正的學理而製成之新藥 早爲全國醫家所實用 臨床上須臾不可缺之藥物奏效卓著 百試百靈 無味無臭 雖婦人・老人・小孩 均易服用 久用不成習慣 用後數小時 即可無痛排出多量之軟便 是爲本劑之特徵 而他藥所不及者也

包裝
片劑 一〇片 五〇片 一〇〇片 各一瓶裝
粉末 一〇瓦 二五瓦 一〇〇瓦 各一匣裝

製造發賣元 鹽野義商店 大阪市東區道修町
奉天支店 松島町十四番地

NO4

大連特刊

第二七四號
盛京時報大連支社
大連市榮町二番地
電話三一九六五番

大大連市污區盡除
東西貧民街撤去
香爐礁滿人移於周水子

大連市西部滿人街香爐礁之撤去移轉問題、爲十數年來之懸案、目下州廳當局、以該街區之保安衛生上觀查、決定斷乎的撤去、以根滅此非衛生的部落、現正實行立案中

香爐礁之滿人街、原爲耕作田地、當局租貸與滿人、該後伴同市街發展、人口日增、遂形成滿人稠密的街市、今日住宅比連、下級滿人密集、其污垢非衛生的狀況、非言語所能盡述、況自去年編入大連區後、由大大連市之風致上推測之、更應急速撤去、而以保安衛生上、滿人居民、亦應移轉、且同街區所有建築之房屋、全部違反大連市建築規則、房屋和惡且簡單、不適於市街地之建築、故州廳以英斷撤去、但現在香爐礁之戶口數、據調查約五千戶、人口達三萬人以上、撤去時亦頗困難、當局爲體及滿人之貧苦、大體以周水子之近郊、爲同方滿人遷居地、以免彼等之流離、一方州廳當局、決於香爐礁居民遷移後、小崗子曾內北崗子、及東部寺兒溝各方面、所有不潔之滿人住宅街、亦相繼次第撤去、以絕滅大大連市之污濁地、現在研究中云

八百元是偷來的
貪心不足拐欵被捕

市內加賀町五十番地、酒烟雜貨販賣商、小島商店、有店員山東省人彭永睦者、年二十七歲、在其初入該店作事時、一切尙稱謹愼、故頗得主人之信任、詎料久而竟起盜心、暗將該商店中、各風船行商所存儲之現金八百元、私自收藏、至二月十日、認爲機會已到、自此不見踪跡、主人畧加調查、知其拐欵潛逃、當即報官搜查、而彭永睦得欵之後、因貪心不足、意將八百元之數目、湊足一千元正、豈不美哉、對於湊足之法、因時値舊歷新正、到處都是大賭局、倘一賭大勝、即不難八百變成千元矣、主義立定、即日開始聚賭、不料是他賊運不旺、一連豪賭十數日、却是光負不勝、致將盜得的八百元、輸得精光、不留一文、出於無奈、遂化粧苦力、意欲混回山東鄉里、正在碼頭徘徊時逮已被小上署員、看破行跡、當即逮捕、一訊招認上記之事實云

飼犬者履行義務
狂犬預防週間

春風和暖、萬物萌生、連市內外狂犬、亦應此季而猖獗、關東州廳衛生課、特定自本月十四日起至二十日間、施行狂犬病預防週間、刻由衛生當局準備中、同期間內、全市各警察署非番員總動、與警察醫相協助、監視事項如下

一、家庭犬是否繫留嚴重視察
一、一般飼養之犬徹底整備
一、無飼主者認爲野犬、隨時捕縛

除以上三項外、就中對於畜犬等、喚起一般飼育者自發的注意、一方當局亦更加一層積極的取締、其有違反左列事項者、決斷行撲殺之、以促起飼育者之猛省云、

一、未報告警察署之犬
二、無佩帶犬牌之犬
三、隨處放飼之犬（但裝套飲口具者除外）

在週間前、飼犬者急速報告、此外飼育者、應履行飼犬之義務云

一婦人飛降火車
摔傷兩條腿

不拘火車、電車、當其馳入站台、不待車身停住、而客人飛下飛上、此爲關係方面、所斷難容許、然此等舉動、殆皆出諸輕佻之少年之輩、蓋亦防患於未然也、不期於日前二月廿六日午后三時四十分、旅順發大連行之第六〇八列車、當其行抵沙河口驛、車身方入月台尙未停穩之際、乘客中有市內柳家屯居住之鄭孫氏、年三十八歲、不知她何事慌張、飛身跳下車來、一時站立不住、倒在月台下之鐵軌上、煞那間無情之鐵輪馳過、而鄭孫氏之兩條大腿、完全切斷、因保全性命要緊、即時收容於同壽病院施以應急手術、加緊爲之醫治惟因時間經過稍久、出血太多生命陷於危篤、翌晨即行死去云、

竊盜增加 强盜激減
去年中犯罪統計

關東州廳刑事課統計、昭和十三年中、一月至十一月間、各種犯罪案、總計一萬四百五十二件、比之前年同期間、減少百十五件、就中犯罪種別、仍以竊盜居多數、即七千四百四十八件比前年增加約七百件、最注意者爲强盜、橫領、詐欺恐喝等、尤爲減少、即强盜當前年三分之一、橫領約二分之一、詐欺恐喝約十分之七、蓋由於時局反映下、銃後緊張所致、他如殺人傷害、與前年略同、內別如下、

（括弧內係前年發生件數）

殺人	二三	（二三）
傷害	九四	（一〇四）
强盜	二〇	（六〇）
竊盜	八四四八	（七七三六）
詐欺恐喝	六九四	（九九六）
橫領	五二四	（一〇四五）
其他刑法犯	六四九	（六〇三）
計	一〇四五二	（一〇五六七）

保養院患者受騙
像機一架三百餘圓

大連市郊外小平島、南滿保養院六號室、患者足立達雄氏、在其前大連醫院住院時、曾結識一人、名中塚純造、年二十六歲、此人原藉岡山縣、曾在遼陽公務局南大驛信號區作事、如今何所爲事、則不得知、日前廿六日午后六時許、突然來訪足立氏、畧事寒喧後、自云今來無別事、蓋願借照像機一用、約定三日後來送還、足立氏未料有他、當將時價三百四十圓之照像機一架、輕輕借與此人、自是之後、十數日之久、消息不明、知係受騙、遂呈報沙河口警察署、請爲搜尋中云、

舉行褒獎節孝式

【北鎭】縣長、李端凝氏於三月一日、奉民生部令、發擧行褒揚證書、獎章授予式、假商工公會、爲會場、一般士紳、及節孝人等、咸與其盛、足徵王道政治、首重綱常、孝悌爲本也、惟所受褒揚者、乃係節孝懿行之婦、文陳氏、梁王氏、陳吳氏、孝子、王榮波、馬福來、王慶祥等、二十八名云、

重要物資全般調查
造成經濟警察基準

關東州廳經濟警察當局、基於舊臘公佈之暴利取締改正規則、及物價取締規則、實施標價制度以來、對於州內戰時統制之經濟、嚴重監視、以期運營圓滑、並預防商民違反、倘有違則者徹底檢擧取締、待最近物價委員會設立後、實行本格的活動、在此之際、開始重要物資需給調整、並使用制限上各種圓滑運用之基礎的調查、現在對於州內重要物資中實行着手調查者、即綿絲、綿布、鐵、金屬、米類、並其他計十六種、同物資之調查、約須二個月、方能完了、待今次調查完畢後、關於州內重要物資之配給系統、價格、需給關係、生產消費關係、以及州內各重要會社並各種商店等全貌、可能判明、基於此次調查資料、經濟警察以之開始本格的調查云、

大連市小賣物價
月來又騰貴一分
關係方面之調查

物價昂騰、民生艱苦、今日之下、已達極點、雖然關係各當局、曾積極的不時加以調整、無如資料缺乏太甚、蓋巧婦難爲無米炊也、故直至目下、日用必需物品、仍在陸續奔騰不已、茲據關係某方面調查所得、大連市於近一個月以來、關於白米麥粉、白砂糖等、日用必需物品凡三十六種、大見强調比較一月以前、平均騰貴一分若再與前年同期比較、則一貫一成七分五厘有餘、但自今而後仍然示以有貴無賤之形勢云

實業股召集村員
實施洋蔴培植講習

【北鎭】縣公署實業股、於月之二日、召集各村農林指導員到縣、假縣城街公所、實施洋蔴培植講習二三日兩間

勒吐精代乳粉

小孩發育每週進步

母乳不足或因他故須用人工哺養小孩著名醫生皆介紹勒吐精代乳粉蓋此粉用新鮮純潔脂肪充足之牛乳另外加乳酪與天然乳糖用科學方法製成故一經用適量開水冲調完全與母乳相同

奉上郵票兩角請寄勒吐精代乳粉一樣罐量粉匙一把及育嬰指南書一冊此致奉天商埠地五緯路九號 英瑞煉乳公司

住址
姓名

◉本堂虔製有效藥品◉

至寶三腎丸 補腎參茸丸
主治腎虛體弱諸症久久服之有塡精補髓返老還童之功

參茸虎骨酒 虎骨熊油膏
主治風寒麻木半身不遂腰腿疼痛胃腹寒積小腸痳氣等症大有功效

彙製鵝油宮胰 洗臉必備退油去垢

奉天 萬育堂總號參茸藥店 地址小東門裏大街路北 電話四・三一四五番

診療 內科 外科 其他各科病症 解除各種麻醉品慢性中毒癮

大西醫院

入院隨時應請 往診隨意

院址 奉天大和區霞町三番地（平康里西頭會仙閣北路西）

院長 欒德軒

用見習女看護 高小程度年齡十六至二十歲志願者本人來院商談

醫學博士 森田資孝先生推賞

頭痛聖藥

帽子牌商標

腦新

頭痛!! 宜速服

腦新如遇頭腦疼痛非常難忍時、頭目眩暈神智昏迷時、或讀書過度精神疲倦時及惡醉宿酒未醒時、倘速服腦新可立見奇効、其効若響、服後三分鐘、頓覺頭目爽快神智清新、苦痛若失有如夜月秋遊能有心曠神怡之妙、此偉績確爲本劑獨具之特長、且罹速續服用、對於腦神經或心臟胃腸等、決無副作用、亦無影響、孕婦服用亦無害

主治 ●偏正頭痛●頭沈神昏●頭迷眼花●腦筋疲乏●精神憂鬱●面神經痛●宿酒惡醉●暈船暈車

四包入	二角
七包入	三角
十三包入	五角
二十八包入	壹圓
六十包入	二圓
百六十二包入	五圓

☆腦新、除粉末藥外尙有錠藥、一並發售、可隨意購用
☆近坊間有謀利之徒、偽冒本劑騙人、幸希注意帽子牌商標、庶不致誤
☆各地有名藥房均有代售

大日本名古屋市東區京町 荒川長太郎合名會社虔製
滿洲國總批發 新京藥品株式會社 新京豐樂路二一三

本丸用國產參茸配成最合國人體質

蔘茸補丸

主治 腦弱 神衰 腎虧 精乏 筋骨血呆 腸胃疲精 遺精 健忘 失眠 腰痛 心虛 氣弱 自汗 咳嗽

參茸補丸乃我國老參血茸及各種珍貴藥料配成藥性溫平不寒不燥男婦老幼四時咸宜因本丸已歷數十年之臨床實驗並經中外大醫師証明認爲補腎聖藥强身至寶誠人類健康不可須臾離之良藥也

買一盒送一盒 千載良機幸勿錯過

價目每瓶貳圓 買一盒送一盒 函購郵費免收

各埠均有經售 代理簡章 函索即寄

總發行所奉天大北關育生堂藥店

大連汽船出帆

◇開往天津
▲龍平丸 三月七日
▲天津丸 三月八日
◇往青島上海
▲奉天丸 三月九日
◇開往基隆高雄
▲山西丸預定三月十三日
一、上海航路上午十一時開船改爲正午
一、台灣航路下午四時開始爲同五時

芝罘威海衛淸津雄基船票發售處
日本國際觀光局奉天支局
大和旅館出張所
城內分所電三－四六一一
哈爾濱新京各地日本觀光局

阿波共同汽船出帆大連

◇開往芝罘
▲十八共同丸 三月八日
◇開往天津仁川鎭南浦
▲神功丸 三月十四日
◇開往天津
▲第三壽丸 三月七日
◇開往芝罘威海衛青島
▲利通丸 三月十日

阿波共同汽船會社 電話二五〇〇一番

患早洩病者必收確實効果 防止早洩藥（外用）性美膏（一圓二圓）
精力減退之人必備 回春聖藥 桃夢（一圓二角三圓）
加茂町十六番地 木村商行

風濕膏痛

伊斯拉文 糖衣片

淋病

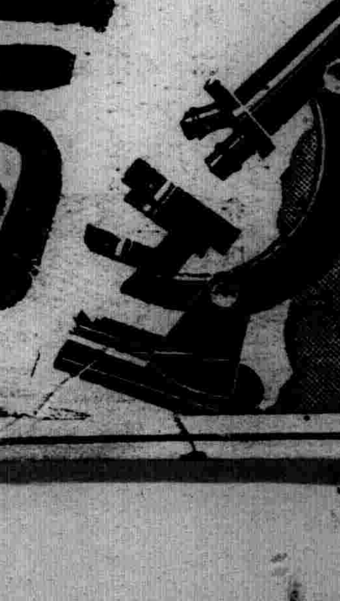

【主治】
急性慢性淋病
淋病性膀胱炎
淋病性關節炎
淋病性副睾丸炎
婦人淋病
細菌性腸疾患

本片劑中之主成分、經過消化器官以後、其結果必取道腎臟通過淋菌巢穴、自尿道口排泄體外、此共間直接對淋菌之有殺菌及抑制發育之作用、自可無待贅說、同時因其又能鼓勵體內細胞、頗足以增進全生體之抗淋力量、是以本片劑之內服、對於急性慢性淋病所有之尿道漏膿・排尿疼痛・尿道口發赤腫脹・尿中混濁帶血等々症狀、當然俱可使之消退、其他如淋病性關節炎及副睾丸炎等、且亦莫不可奏偉效。

本片劑內服期間、並無不良副作用之可慮、而儘可安心連用、是爲特長。（詳細仿單 函索即寄）

【服法】每次服一至二片、一日三次、飯後即服。

包裝 一〇片 三〇片 五〇片 一〇〇片 二〇〇片 五〇〇片

各大藥房均有經售

株式會社 武田長兵衛商店
總行 日本大阪市東區道修町
支店 奉天市春日町十三番地

我最喜歡上音樂堂

（之君）

我對於音樂的興趣。在從前一向是淡薄的。然而現在不然了。先時所嫌的音樂。今日却變爲我的摯友。——這許是受了環境的傳染及教導者的陶冶的原故吧！

教授我們音樂的。是鼎鼎大名的張山先生。一個中流的身量。胖而健壯。長圓的面龐上鑲嵌着一雙灼灼有光的眸子。留有頭髮。不加修飾。任其自然。先生四時皆着西服、穿皮鞋。走路時挺着胸。揚着頭。兩手左右擺動。哦。可眞有那麼一種音樂家的『彿姆』

記得 是在第一次上 課的時候。他劈頭說了這麽一段話『你們怎這樣傻呀！』選什麼功課不好、爲何單選音樂呢？不怕將實貴的光陰虛度了嗎？同學們聽了這段不着頭腦的話、都愕然了、『你們不傻呀！』這正是你們的聰明哪！這段補充的矛盾話。更使同學莫明其妙了。』…哈哈、這也算是『老王賣瓜吧！』我是教音樂的當然不能咒罵音樂。音樂在中國古時便興起了。不過洋歌兒是新近由西洋傳入的。歷史雖然很短。可是成績却不算壞音樂在我國時時邁進着。我想底音途決不會渺茫。哈哈、你們的眼前光眞大呀！』大家有些酒醒了『音樂的魔力。大得很哪在交際場中。會音樂者易得到勝力。將來你的太太若嗜好音樂。而你却毫不知道。哦！那是極苦惱了』。我們異口同聲的笑了。並且全抖起精神。來立志專心的去學音樂。『唱外國歌兒你。們不要以本國的腔調唱哪！試想一個洋人說外國味的我國話。你們聽着逆耳嗎？還有唱歌的時候。嘴得張圓。圓的程度如何呢？我學個例吧。當你同幾客氣的朋友一桌吃飯時。你將一個滾燙的丸子。放入口中。欲往下嚥不得。吐出來吧。有些傷雅這個時候的嘴。便是唱歌的嘴呀！』大家得意的笑起來。因爲在這段『圓喉找趣』的話中得到了唱歌的密訣。

『羞 於獨唱。而想 作音樂家。共難亞於上青天哪！可是你不要憂。我有補救的方法。你可以天天到花園裏去。向着並排的花兒唱。將來當衆獨唱時。以觀衆當作花兒。便會毫不顧忌的唱了』。一個成音樂家的捷徑。又被大家知道了。於是我們得意揚揚的笑起來。

張先生的面龐上。總是呈着笑容的。尤其是當 話的時候更顯着慈祥。他說的話都是詼諧的。時常會使你發笑。有時在一段很詼諧的話中。孕着一個唱歌密訣。得到一個密訣比多唱幾遍的益處尙大。我想。每一次上他的課。他都會給我一個滿意的收穫。因此我得到的唱 歌密訣。漸 漸加多起來。對於學習新歌。覺得十分便利了。同時還可以唱到相當的好處。音樂對於我的興趣。一天天的加濃。到現在竟成了我的摯友。 二。十九。

半夜裏的學生

（雷克明）

夜深了。大地的一切都沉默下去。只有我在這冷靜的屋子裡。表演着『斗室孤燈』的情景。

燈是同每天一樣的亮着。射出的光芒。侵蝕着 全室的各部。可是。燈下的人却完全相異於每天了。

每天燈下的生活是忙着學校的功課。今天呢。不然了。沒有那乾燥無味的幾何。代本。沒有那總遠不能豎印的化學課眞個是。昨天學校裏才放假。今天就排了一本桃花扇。一顆赤心完全充滿着李香君。幾乎要被她遷移默化了。……兒女英雄傳裡的十三妹。×曝言裡的林紅玉。被這香君的索引也跟着表現於腦海裡。似乎極待我來支配她們。幸而我還有一點把握。不被這兒女情長的勢力所侵佔我寶貴的青春。這也算我的一點出息吧！所以。驀地合上書本。面對孤燈。作一次一秒鐘的靜默。心裡甚麼也不想。

壁上的鐘。圓圓的臉盤上。影着模糊 的11……和 長短針。由肚子裡發出『的得。的得……』的聲音。支配着擺的搖動。

我幻想了。『學生沒有消閒的時候。雖然七天裡有個星期日。可是也不應該虛度過去。就把學生應該作的課餘工作藉着星期的日子實現出來。要如同時鐘殼的毅力。百折不撓的精神。永久的努力作去。以應付將來的社會。和準備生活的依據……』『的得。的得……』

我又呆了一會。隨便拿起一管筆來。在一張印着『諸品名茶』的紙上。也照樣在旁邊寫了『諸品名茶』四個字。我以爲『茶』字寫得不好。於是便起來撕成兩半。又疊起來扯成四半再八半。再十六半。再……的撕成紙屑。團在手裡向地下丟去。眼光也跟了過來。看他們在半空中散開。飄飄地尋找各各安息的地方躺下。再也不動了

我伸一 伸腰。打 了一個哈欠。作恢復精神的工作。 二十二於燈下。

每月讀書會記

（公邁）

這還是五個月以前的事情。在學校 圖書館 的雜誌室一冊美國期刊裡。見到一頁極動人的廣告。美國期刊裡的廣告。一向是動人的。不過我那次所見到的。要更動人一點。牠是用硬紙。五彩顏色印刷的。繪的是一間精美的書房。四圍書架上佈滿了皮面精裝很美麗壯觀的書。一個中年紳士。坐在燈下的沙發上。一面吸着煙斗一面出神的看着一冊書。迎面的大字印着『你希望有這麼舒適的環境麼？』

於是。我開始耐心看下面的廣告主文。

『怎樣能够每年花一點錢。而每月能有一本好書白白的寄給你看呢？這你不要遲疑的把下面的郵片塡好。寄給我們你就能按期的有出乎意外的好處！

自然的。這件便宜買賣在我腦子裡轉了一下。不過立刻就劃開了。我把雜誌放在架上。心中完全不注意牠。

三天以後。又在雜誌室裡見了這本期刊。因了許多人翻看的緣故。那張美麗的硬紙。已經和期刊的裝訂分開。我思慮了一會。便把這紙夾在筆記夾裡。帶了回來。晚飯後。剪下那郵片。隨意的塡了名姓住址貼了二角五分郵票。次日一早便送到郵局去寄。（未完）

長途旅行與出遊 對文思有大關係

（續）

自然 間有 許 多偉大的題材。只 等 待我們 去發掘我們 只有 要美麗 的靈 魂去捞近它。自然可以隨手淮來。俱成妙締。厨川白村說。『在西洋常說『人。自然。與書』的話像這三個東西。對於文學者是培養自己最良的營養。依着銳敏的感受 性與深 刻化的靈智。常怠惰了。自這三個東西吸收營養的努力。不要多時。內在的自我就泅竭了。書本是在自己的。書齋可以讀到的。然而與相異的人與自然相接觸的事則唯有外游。就是排去身邊牽連種種困難。作家登外遊之途的事情。是深可喜的現象我對於畫家和作家的友人。無論是那一位。都勸他們說『去罷去罷』的話。在慌忙的南船北馬的旅行的大空。就是不作工作也是可以的。單閑散的流浪行來。對於藝術家。我想比連報紙也不讀的工程師與政家的海外視察。有更深的意義境如果一個作家要他的生活經驗豐富。那非旅行不可。鬆散的旅行。像一篇海濶天空信筆而書的散文即有機。智有幽。雖有相談。有人生的哲理。有生活的甜 和苦。 有擠施委的。世間能 從 寂寞 中得快活 的人。概 沒有不知道 隨意漫遊之妙趣的。旅行我所 喜歡的是『遙愛雲木秀。初疑路疑同安知淸流轉。』偶與前山通這種偶然的領悟。正是旅行中所得的最大的快樂。山窮水盡是無路。柳暗花明又一村也正不旅行中所欲得的希望的不願意在自己的希望淡黯得一點都沒有的時候。又生出了新的希望！這種希望只有在漫步旅行的時候才可以得到的呢！

大學生的苦處

（縫序）

『大學生』三個字是多麼愛人的字眼。一戴角帽。即有人會稱道大學生。心裡該如何的高興。不像小學教師不愛聽。『小教員』三個字。教員誰都明白是教員—身份職業。大學生呢。他 她那裡會 知道出來如何的一個人物。反正沒離開教室者。一作立志的文章。便大吹特吹。何況又是一個大的力氣足。更能吹。吹得天旋地轉肉眼凡胎焉得識之。何怪共譽大學生而貶小教員呢。！雖然。大學生不是一戴角帽就成果如此。誰都到市上弄他一個頂在頭上。不就成。不就成『嘉爾頓』大學生嗎！喲！眞是笑話。千二八百的舉子。才挑五六十名。不像中進士那樣難也差不黜。學問雖糟。渾氣得好。踏着子午。遇見開店寡婦也給她不土套。許是不大離。中了進士。不濟也弄個縣太爺座座。考土大學。可不行。還得嗚嗚終日去念那份使人腦瓜子連疼帶瘟的書。念書。沒有白的。有錢的事好辦。沒錢的東挪西借。須知這不是難。銅鋼鐵束的校規。一律繩之。立陡懸崖的考試。不『怕斯』。也得跌落幽谷深淵。不到骨肉糜爛。至少也是筋疲力盡。這可不能論個人的窮富。錢能通神。祇這點道行欠修煉。荷花枯在水面漂流。有道是『悲莫悲於生離別』。不敢計算的暑假自會滿期。倚門送子的椿萱眼睜睜聽着長征汽車。嗚咽的無踪。耳畔仍留有翁翁的尾音三九寒天。誰不喜歡溫柔鄉！六出仍在飛開。春季始期。又到分不開的如花似玉的人兒。終被『遲到除名』的刀刃。給麻斷了。你道難受不？閒話桑割。東鄰二大爺。與西隔壁三嫁叔。一開口就問道。『畢業完了。一個月賺多少錢？眼皮上一根下一搭啦。嘴唇一鬆一緊。可沒有出聲。想老半天。才微訕着說。『……』說什麼呀？要像女少爺羞一隻羊。兩個鴨子。那不是鬩二大爺嗎！我怕！我極怕他們的三老四少問這種話。答這一個小問題。比考狀元都難。大學生的苦處眞就不好說出來。只好藉仗讀書難的幾句話吧！

讀書難詠。

二載青衫如醉迷。依人作老嫂。登程棘路阻高低。臥中願心悽悽。蓐花冬去露霜露。荷葉暑歇染水泥。立雪蓬門披冷做三更夢。睡後懶聽五鼓雞。吶唔爲什懷牧勤。咀嚼句讀馬群嘶。考試紅爐蒸腦海。章規青來禁足蹊。今昔士子同千苦何事年年若罪麥？剌骨機得相六國。忍飢原爲王三齊。

晉北小學校教員一行廿名、參觀櫻木小學校之敎育設施

考試的曲線

（德甫）

考試的鐘 鐺鐺…的 響了以後。由習慣上的感覺。每個同學的心臟。都異樣的跳動起來。並且把平時愛鬧的表現抑制住。呆呆的望着黑板。或者翻看筆記。

許多隻尖銳的眼都注視張先生的手在 黑板 上寫 題时 時候。一份潔白的卷子已經安放在目前了。

『喂。你看過這題了嗎？』『沒有。我以爲沒有它。誰想…』

老李和睹 白還樣惝 惝的對話。以不使張先生聽見爲度。『任作四題。便宜吧！可是沒用功的 準不會。』惝張 先生這樣的說過去。接着便是刷刷的寫字聲。和兩三個同學的微嗽。

的確。用功同學不用功同學就在這轉瞬間分別出來了。

老李自從聽了睹白回答後。以爲失望了。漸至灰心。在先生從身旁走過去的時候。打算把筆記傘出來抄。手兒握着桌子蓋欲掀的當兒。被良心的約束。又伸回來了。依然望着空白的卷子。

小劉更着慌了。根本他就沒抄過筆記。腦子裡只有黑板上的題字—試述氣的製法—他看了看先生的 眼睛並沒 於注意他。於是回過頭來。誰想後面的老張也在擺筆沉思。老張後面的木易却在寫着。可是連半個字影也不能窺見。他着急了回過頭來。張先生對他嗽了一聲。臉上頓時紅起來。泛出了不能言的羞澀。

小孫是全班最機警的一個。突然驀地站起來。發問道。『寫題低幾格』？其實他眞不知道嗎？不。不過藉着起來的剎那。看了看自己前面禿王的紙上『放小皿 於水內。中 盛貢汞…』模糊的字跡。還着自己機械的記憶。趕忙把他寫在卷子上。張先生從後面走到他身旁來了。『低四格』的回答他。

張先生也在懷惑。這樣的幻想。『怎麽他們都不會答。是我講的不明白嗎？………』

淋疾！

弱力的內服藥 危險的洗滌藥 煩雜的挿入藥

這都是把您淋疾 弄得如今的地步來的 您想、犯淋症以來 費多少錢和日期受了多大的一言難盡的苦痛然而現在的症狀怎樣？ 別的暫且不用提 您如要實在認眞的爲您自體營生和幸福 希望斷根此症 無論如何非依此驚異的絕對根治療法不解

二段殺菌的偉力

凡此淋菌者 原來是種很脆弱的細菌 但是他一侵入於人體的尿道裏 可就發揮猛烈異常的毒氣和逃避藥物的特異性 故雖用殺菌力微弱的挿入或內服等藥 反有使淋菌漸往裏面深處推送而致種種惡症的危險 絕無些少効驗 而又使淋菌以對藥物之慣熟性 如此淋疾的難治程度 便在患者自體 認所深知的 是故照此原理所製出之『根割爾』即備有斯界唯一獨特的二段殺菌作用 而以本劑主成分之『布拉翁銀』強力的殺菌作用與神速無比的深達性 及消炎鎭痛作用 不論急性慢性惡疾 準能在最簡單而極短期日內 完全斷根

根割爾一號 第一段的療治

如在初感染 卽急性淋疾之 立發揮神速的殺菌効力 便把正在尿道裏 漸往裏面進入中之淋菌 均在其尖端部殺滅 藥勁而又深至最裏面各處重要生殖器官部保護於淋菌的來犯 就不許淋菌再到此處腐蝕弄壞 於是最在穩當裏收見完全除根 而且 對於最惡性慢性淋疾 便以此第一段療法 就把在患部不論深淺各處 頗爲猛烈活動中之淋菌 以其驚歎的偉力 開始剿滅作用 於是更又驚喜於本劑準確神速的深達性 把尿道內所潛伏的淋菌全都往外殺除 如此連施暫且 準必收得將惡性症狀轉爲急性般之成果 於是急速的變換療法

根割爾二號 第二段的療治

一到施以此法時 所剩的些少而抵抗力仍强的淋菌 便因遇見此料外强烈的藥勁和其銳利之殺菌力 可就不堪潛在深部 陸續滲出而自滅連將最後的一菌 亦不許其逃避而漏存 而且在急性症狀 只依第一段療法 完全斷根是固不待言 然而照其症狀及體質 重施此第二段療法 可謂一層完全的一掃以再犯之憂慮 並且在惡性淋症 務必先用第一段療法方可

◎萬若夫妻同時患在淋症、總得彼此協力、而期速快的治癒。若不然、雖在片方見以根癒、却因互相感染、終不會完全除根。

◎空聞不如一實驗。您若實在的希望斷根、無論如何、使用此絕對有効的本劑、而依此銀之偉大的作用、以免人生的悲慘事吧！。曾用本劑之人士均得完全除根之歡喜、莫不感激！

◎適應症 急性淋疾、慢性淋疾、消渴（婦女尿道炎）淋毒性膣炎、副睪丸炎、攝護腺炎、子宮內膜炎、膣部糜爛、瘙痒、惡臭、預防傳染

藥價

一號（男子用）	約七日分	一元九角
	約十八日分	三元八角
二號（婦女用）	約卅六日分	七元
三號	約五十七日分	十元

◎各地葯房均有出售、倘因缺貨就近難購時、希往總批發處、直接函購、宜先寄送葯價、如用到貨付款法、作爲無効

免價呈上 往東京本舖、以函要求、當卽以密信呈上一份

★淋症絕對根治療法 以純白話、將淋菌的特質及病原理、根本的治淋法等、詳細說明於內、故看此書的人、可謂走在根治之路上矣！

總製造處 東京市芝區通新町十三番地 日東製藥合名會社

總批發處 東京市芝區通新町十三番地 合名會社 河原商店 振替口座（轉匯賬號）東京三五〇一九 本舖專用信箱東京三田郵便局第十五號

根割爾

ブラオンギンゲーゴール

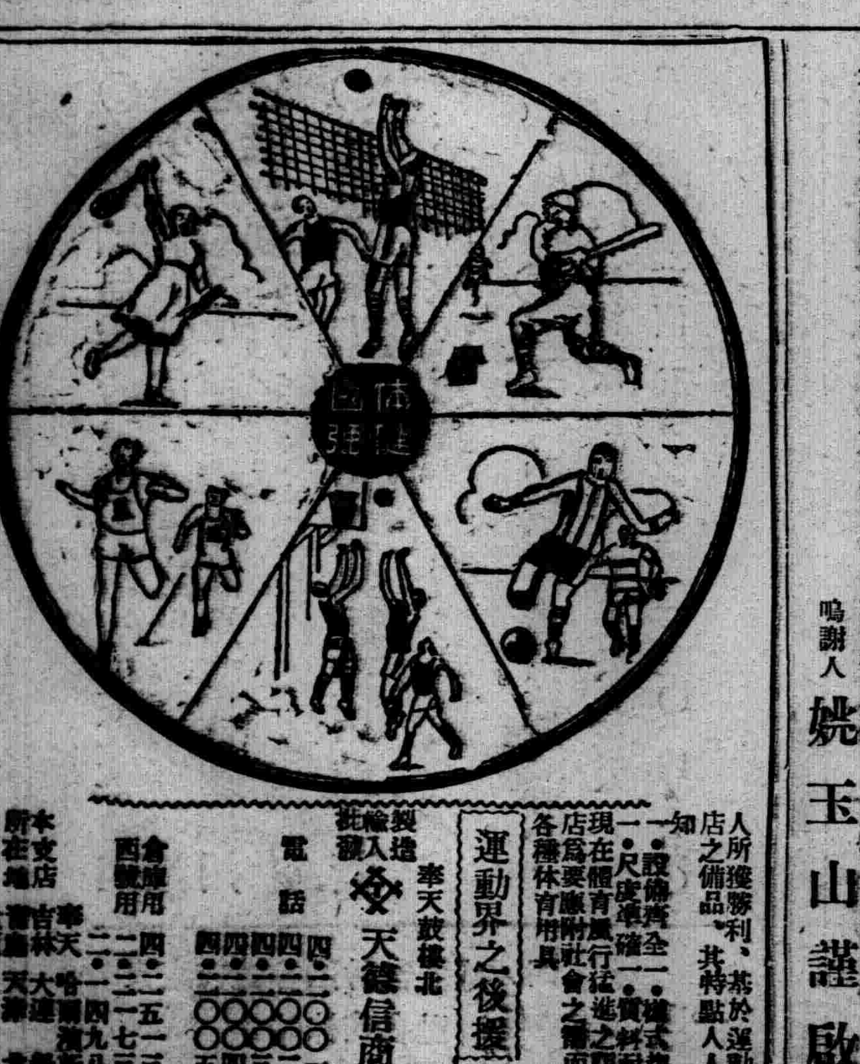

運動界之後援

人所擭勝利、若於運動店之備品、其特點人人皆知

一、設備齊全 一、式樣新穎
一、尺度準確 一、質料耐用

現在體育風行猛進之期 店爲要應附社會之需而作 各種体育用具

製造 輸入 批發 奉天鼓樓北 天德信商店

電話 四·二二〇〇一號 四·二二〇〇二號 四·二二〇〇三號 四·二二〇〇四號 四·二二〇〇五號

倉庫用 四·二二五一三號 西號用 二·二一七三號

本支店所在地 奉天 吉林 哈爾濱 新京 大連 營口 天津 北平

肺病咳嗽吐血竟見痊愈

特將好病臨時像片登於報端 健外埠函購加郵費二角 六角

鄙人姚玉山現住日本站春日町十五番地幼年讀書時即稍有咳嗽之症時好時犯迄今七八年經各醫調治化錢若干毫無功效見加重無論夏夜氣喘不休入醫院代血並時常吐血夜不成眠稍一冬心不堪治療中出療家往七八個月出氣介紹大夫到國瑞三行店購病來益壽丹服下眞奇回功連日服五六愁苦之後見效去未會吐血明覺着所有各種疾病暢身體輕快呼吸不難夜能安眠力強足於血即亦見數此藥依法服用靈妙無敵將我久治若失現下身體完全復原氣力強足非常購此盒藥眞是介紹患同病者速服此藥早之症除根痛苦益壽即是每盒三元 發售處謹此並爲介紹 奉天小北城門外西頭電車路北道北國瑞藥店

鳴謝人 姚玉山 謹啟

贈券

遷特贈 券續送 摩登C字赤美金首飾八種

八大精美摩登首飾特價贈送

本行經售美國精美摩登C字赤美金首飾華北各省久負盛名今爲在滿洲推廣營業起見不惜鉅大犧牲空前特價贈送以便滿洲人士試用品質高超乃不惜工本最精美首飾八大種每種一千只分裝一千盒贈完爲止機會不多多從速乞左列八種精美摩登首飾遷此贈券祇收寄費廣告費滿洲國幣一元即附一盒匯兌不通之處郵票代價九扣實收即郵票一百分合洋九角

1 精美赤美金戒指一只
2 赤美金刻花戒指一只
3 怡莫克白金戒指一只
4 赤美金平圈戒指一只
5 立體赤美金戒指一只
6 玲瓏紅寶石戒指一只
7 精美赤美金耳環一對
8 鮮艷鑽寶石耳環一對

（注意）此廣告祇登一天遷此贈券一紙最多限購五份天津門市仍照原價【京】

天津特二區牛家合三號 美辰行啓

滿洲高等簿記學院 招募學生

適來新興滿洲帝國、益見進展、隨之簿記知識之必要愈益切實故不通簿記者、處世就職決無成功之望、本校乃滿洲資格最老之簿記會計學專門學府也、有志者幸勿失此良機！

一、招收額數 五十名
一、開學日期 三月十日
一、卒業期限 本科六個月 速成科三個月
一、教授科目 一商業簿記 二會社簿記 三銀行簿記 四商事要項 五官廳簿記

遠道學生設有宿舍日語免費教授 担任教師、均係專門學者、有自信的滿語、從事教授 指導懇切、教授認眞 備有簡章函索附郵票貳分即寄 年齡不拘

校舍擴充

校址奉天小南關馬箭溜胡同（小南邊門下車）

MARUZEN MARUZEN MARUZEN MARUZEN

日本墨水代表品 丸善亞典墨水

丸善アテナインキ

愈使愈爲輕快 亞典萬年筆

筆線鮮艷 記錄不減

丸善墨水
丸善圖章水
丸善支票水
丸善墨汁
丸善紅墨汁

請向最近文具購買爲荷

經濟與產業

行市（康德六年二月八日）前場

標金
●標金
全倉數現行　二〇片一六分九
全　遠州　一九片八分七
紐約銀塊現行　四二仙四分三
孟買銀塊現行
●倫敦限額銀塊
●金　現　七月四　一仙九五
●倫敦　七磅八志二片二分一
紐約　三五弗

外匯兌（七日電報）
●日美匯　二七弗三七仙
●美中　一六弗
●美英　四弗六九仙一六分三
●美法　二仙一六分三
●英美　四弗六九仙一二
●英日　一志二
●英中　八片一六分五
●英法　一七六法九〇
●印日　七八留比二分一
●日神戶匯兌
對美間　賣　二七弗一六分五　買　二七弗三二分二
對英間　賣　一志二片　買　一志二片六四分一
●正金市單
對美　二七弗一六分五
對英　一志二片
上海匯兌
對英　賣　八片八分一
對美　賣　一五弗八分七
對日　賣　九二圓八分一　買　九二圓八分三

各地期米市況

		前場	後場
●大阪期米	當限	三六〇九	三六〇五
	中限	三六五〇	三六四六
	先限	三五七九	三六七四
●東京期米	當限	三六四七	三六四五
	中限		三六七九
	先限	三六九六	三六九五
●仁川期米	當限	三三八三	三三八三
	中限	三三九三	三三九五
	先限	三四〇二	三四〇八
●神戶期米	當限	三五二〇	三五一九
	中限	三五四六	三五四六
	先限	三五七三	三五七二
●橫濱豆餅	現行		

各地特產市況（七日電報）
大連（百斤）票價國幣錢

		開市	閉市
●大連大豆	現行	七五〇	七五一
	三月	七五四	七四八
	四月	七六二	七五一
	五月	七七〇	七五五
	六月	七七四	七六〇
	七月		七六七
●大連豆餅	現物	二五七〇	二五六〇
	三月	二五六五	一五八五
	四月	二五七〇	
	五月	二五八〇	三五六〇
	六月		五五八〇
●仝豆油（一塊）	現物	一七三〇	一七一〇
	三月	一七三〇	一七八〇
	四月	一七四五	一七一〇
	五月	一七五〇	一七一〇
	六月	一七五五	一七三五
	七月	一七八〇	一七四五
●仝高粱（百斤）（票價國幣）	現行	五八五	五八二
	三月	五三九	五四二
	四月	五五三	五五三
	五月	五五八	五五八
	六月	五六八	五六八
	七月	五七四	五七四

大連
●大連麻
▲大連白米
小豆米
包米
落花生　一〇五七〇

國外商品

海外商品電報（八日發電報）
●金屬股份
鋼　跌　六三弗四分一
安拿坤達　三一弗二分一
安達坤拿
紐約　換算五錢跌
現行　九仙一三
三月　八仙七六
五月　八仙三九
七月　八仙一六
十月　七仙六八
十二月　七仙六六
一月　七仙六八
●孟買　換算三錢跌
卜羅吉　一五四留比四分一
沃課拉　一四一留比エ分一
遂高拉　一一留比八分五
●小麥
西加哥
五月　六八仙二分一
七月　六八仙四分三
九月　六九仙二分一
●麻袋
喀爾各多
青麻　三〇留比八分三
鉄麻　二九留比四分一

各地特產發送（八日）
●新京驛　大豆　一六車　豆餅　一六車　高粱　四車　雜穀　六車
●四平街驛　豆餅　四車　高粱　六車　雜穀　六車
●公主嶺驛　大豆　九八車　高粱　一三車　雜穀　二車
●開原驛　大豆　八車　豆餅　〇車　雜穀　一二車
●大連　埠頭著　大豆　三車　雜穀　三車　高粱　三車
●各地十時天氣　哈爾濱　晴　新京　晴　四平街　晴　開原　晴　公主嶺　晴　奉天　晴　鐵嶺　晴　大連　晴　營口　晴

證券行市

各地股份況（八日電報）

	開盤	收盤
大阪長期		
大株新	七四四	七〇八
同紡新	六九九	
鐘新		七四〇
新東	七九五	
東京長期	一三一三	一三〇九
五		
品中		
先		
當		
豆新中	一三〇	一九〇
先		
東株新	一二〇三	一九〇〇
東京城期		
朝取新		
大新		
底		
東重滿新	一三〇七	一三三〇
東	六九七	一〇七
長短期	二三三四	

大阪株式短期（八日前場）

	大新	新東	鐘新	鐘移	新鐘	滿鐵
開盤	六八九	六九〇				
閉市	六九九					

東京株式短期（八日前場）
開盤　大新　新東　鐘新　鐘移　新鐘　滿鐵
開祖　小僧　大東取　新東　賣出三店　買四〇店　大阪

奉天股份行市（滿洲取引所）

		開盤	收盤
大連短期	五品先當	一四四	一四四
	五品	一四二	一四二
	新東	六九八	六九〇
	大新	七三二	
	滿重		
	全紡新	一五八	四五六
	鐘鐵	一二〇	
	滿木新	八八	一八九
	土豆新		
定期交易	滿重	七三二	七三二
	東	一三〇五	三〇九
	新	七九三	大九三
	大新	一四六三	一四五八
	滿重	六二一	六二一
	滿紡	三〇四	三〇四
	鐘鐵	二八〇	二八〇
	電電甲		
	電電乙		
	瓦斯		
	電毛		
	滿先		
	優化		

大連特產場況（八日前場）

△大豆　今朝之大連大豆、因歐洲品漲起、滿洲內地商不勢以呆滯、爲開市、其後豆油跌及滿洲內地因稀疎之賣呈軟化、日商油房幫主爲收買、主要之成安者、現行三井二〇車、豐年三〇車、日清一〇車滿豆五車爲買、定期實隆五〇車、義順和聚成祥各三〇車、爲賣買者日清一〇車、川谷五車、益發合三〇車、義順和聚成祥各二〇車、
△豆粕　因豆油跌落與日本內地餅之軟調、呈低落
△豆油　依豆油取引人、保証金制度、實施之報、稀疎之賣品多、市價呈低落、
△高粱　因環境跌、以低價爲開市、其後因稀疎的放賣、爲低跌

哈爾濱（大豆）

	開市		大價	小價	交數
三月	六三五	六三一	六三八	六二九	
四月	六二六	六二四	六二九	六二四	
五月	六三三	六二〇	六五六	六一九	七〇〇車

新京（大豆）

三月	六七四	六六五	六六九	六六四	
四月	六六七	六六五	六七五	六七〇	
五月	六七四	六七〇	六七五		一九一車

新京（高糧）

三月	四七二	四六五	四七三	四六五	
四月					二七車

●大連特產交數
大豆現行定期　一五〇車　三八一車　一千三百十車
豆餅現行定期　三千枚　二万三千枚　四万五千五百枚
豆油現行定期　一二車　七車
高糧現行定期　二車

麻袋配給組合規則

【新京】麻袋之最近逼迫狀況、因配給不圓滑、呈價格之昂騰不均衡、於大連市中行市四十六錢見當者、在新京爲八十錢餘、呈特產界之重大問題化、政府爲該解決之起見、既在大連、設立麻袋配給組合、又於奉天、新京、哈爾濱之三都市、爲創設企圖着着配給之合理化、爲是等組合法的强化之起見、基貿易統制法第四條、制定麻袋配給組合規則、現進審議、近經所定手續、爲公布豫定、右麻袋配給組合之要項全滿爲普羅克、各普羅克創設一組合、于同時在中央設置聯合會、每各普羅克調查之需要麻袋總數、於組合聯合會爲集計、適宜以適切之價格爲配給、

產業部統制原棉綿織品

【新京】於原棉綿織品統制法公布前、產業部當局、關于此施行、爲期萬無遺憾計、特定於八日上午十時、在該部會議室、開該法協議會、由產業部派椎名鑛工司長以下各關係官出席、並由全滿各省之實業科長參集、而行協商云、
米及籾　七五、二三五
製油原料　四一、二一六
其他穀物　六五、三五五

二月下旬院內存貨

二月下旬末社國全線院內存貨廼數達二百七十六萬二千三百六十八廼、比前年同期、爲九十九萬四千八百七十廼增加、內穀物及種子類、百三十四萬三千九百四十九廼、比前年五十三萬一千三百四十一廼、木材八十六萬二千四百五十廼、洋灰四十四萬三千九百八十七廼、萬三千九百三十廼爲增加、大豆餅、一萬七千六百三十七廼、比前年一萬三千八百五十三廼之減少穀物及種子類內容如左（單位廼）

大豆	五三三、〇〇〇
一般豆頭	四〇、六七〇
高粱	二九〇、一〇〇
包米	一七四、六四六
粟	八七八、二七
小麥	三五、九〇二

東滿一帶養魚池建設
產業部之積極策

【新京】政府關于淡水鏡之孵化、斷行要員之增員、今次產業部關于同具體策、研究之結果、在吉林第二松花江支流設定敷地、謀冷水性魚族即鱒其他之孵化放魚、該養魚場分飼育池、冬季保存池、該合計池數五十、坪數五千坪、經費十萬圓、決職員四人配置孵化用之原稚魚爲冷水魚數種、公魚一一千萬尾、霞ケ浦鮎五百萬尾、琵琶湖姬鱒五十萬尾、紅鱒五十萬尾（十和田湖）爲輸入在來鱒、由牡丹江爲移入豫定、石放流每年爲實施、由昭和十七年謀魚獲魚之魚、向大陸移民爲送致、次牡丹江之橫道河子、札蘭屯王爺廟、嫩江上流等設孵池、該試驗池成功之曉、在第二松花江堰堤及鏡泊湖設定本格的大養魚場矣、

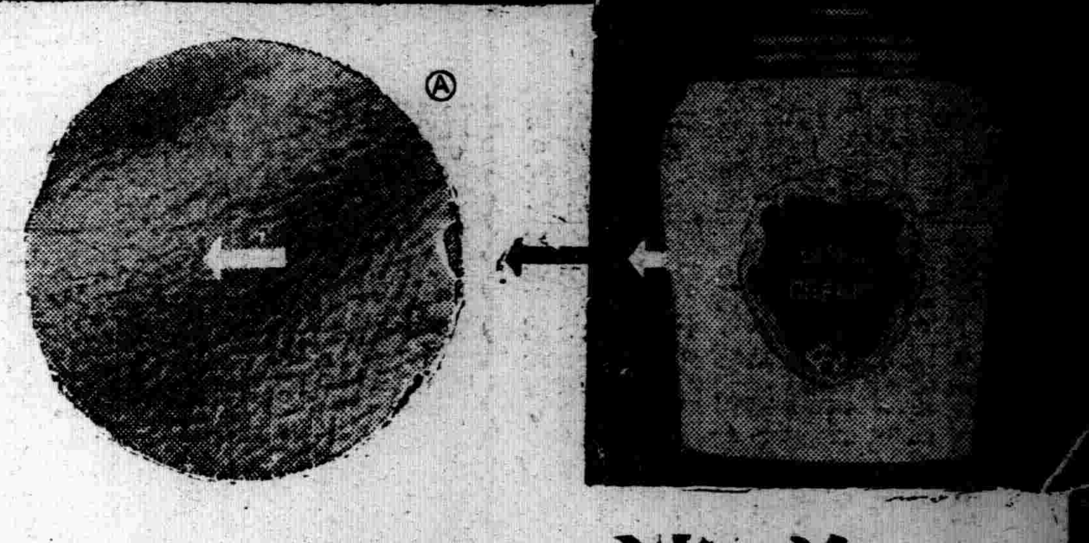

塗擦後即溶化肌膚內

此確是純無脂肪品。雪花膏若僅浮於肌膚之表面是無若何功効。由肌膚之內部培殖養料同時以纖細性被覆力保護肌膚纔謂理想佳良之雪花膏

請看上列照片

A之像片
諸位肌膚毛孔擴大鬆懈者

B之照片
此肌膚是以僅能浮於表面平凡之整肌料所造成、粗惡雪花膏不但浮於肌膚表面倘浸入肌膚毛穴氣孔內亦能造成肌膚鬆懈之原因

C之照片
此乃佳良理想整肌作用並含有被覆力塢蒂娜雪花膏調整之肌膚如此相異、

與外國化粧用雪花膏比較請試觀之

外來品不准全數良好國產之雪花膏亦有品質優秀者塢蒂娜純無脂肪雪花膏即推奬爲國產最高之品質確係理想的化粧雪花膏如經使用後即知言之不謬也

洗面後用防止脂肪鬆懈用化粧下用
正價　四角　七角　二分

ウテナ　バニシングクリーム
塢蒂娜雪花膏
14.2—4.2

皇漢特殊貼膏
白王華
◎無論如何難醫之重症請勿担憂本品確奏効如神實爲治病報國之良藥請寫明讀過本聞紙之名稱即奉贈試用藥從速貼用定能獲到痊愈之効果
◎此聖藥於滿洲國內募集販賣店如有資力販賣力者請申請爲荷
日本國內販賣充實營業諸多昌盛

◎主効　神精病、婁麻質斯、打身、關節炎、骨膜炎、腰冷痛、痔疾、
藥價　五〇・九五・一一・三〇・四・五〇
東京市澁谷區神宮通貳ノ四
本舖株式會社　樂有堂

藝声書店出版新書
各埠書局均有代售　奉天大城內瀋陽縣胡同

姜容樵著	顧明道著	各界適用	本選歌新
最近五十年來當代武俠奇人傳（實事式俠小說）全書六冊　每冊三角　郵費三分	新愁舊恨（長篇哀艷小說）全書一冊　每冊三角　郵費四分	新式體材現代社會青年書信（青年問題）全書一厚冊　每冊六角四分　郵費六分	花開花落（最近電影新歌）全書一大冊　每冊實售三角　郵費三分
周瘦鵑著	張箇儂著	巴金著	張資平著
七心奇案（最近偵探小說）全書一冊　每冊三角　郵費三分	飛來帕（上海最近奇案）全書一冊　每冊三角　郵費三分	春天的落葉（長篇愛情創作）全書一冊　每冊三角　郵費三分	姊夫（長篇愛情創作）全書一冊　每冊三角　郵費三分

郵票印花十足通用二分爲限掛號另加八分否則寄失不負責任

參茸烏鷄白鳳丸
婦女經血不調
乾血癆瘵要藥
適應症

清肺止嗽丸
肺病咳嗽
痰痰喘良藥
適應症

（外埠函購滙款必寄滿一打否則郵費客自理）
奉天鼓樓北　總批發處
晉益堂藥店　電話四三七〇四號

經血不調赤白帶下久不受孕經閉不通滑胎胎漏臨產險症功能調經止痛養血安胎通經化瘀去赤白帶保產催生通乳止痛惡血攻心等服之立效定價每丸三角每打三圓雙料每丸六角每打六圓
內傷外感痰喘作嗽肺氣不清氣促胸痛功能退熱鎭嗽定喘除痰驅除肺勞定價每盒國幣五角每打國幣五圓

日華大字典
服部操先生著
內外出版印刷株式會社發兌
漢字總索引附
日華辭典中之最高權威　日語六萬語　大集錄
袖珍本排儀三段　總頁數千三百頁
定價三圓五角　郵費一角四分
本社批發

模範辭典
學生自習
熊小田傳一郎　野康治　先生著
東京大阪　駸々堂發兌
驚異的廉價版
六開本一〇〇〇頁　精印的插圖充滿
定價一圓　郵費一角四分
本社批發

日語研究社編
漢字索引　模範日語辭典
日華熟語辭彙
原文對照　日本現代新語辭典

滿洲總批發處　滿洲圖書文具株式會社
奉天市大和區千代田通四〇番地

盛京時報
晨刊
晚晨刊共三大張半
（大同元年七月二十六日第三種郵便物認可）
康德六年三月九日 昭和十四年三月九日
THE SHENG CHING SHIH PAO
（日刊） 星期四
西曆一千九百三十九年三月九日 舊曆己卯一月十九日
第一萬零三百八十六號 （一）

時論

回顧一九三八年之歐美

美國某報曾有『世界地圖書○國際條約集○自今以後均須訂正』之語○實則一九三八年眞可謂歐洲地圖變更之年○吾人之地圖○今已新增入二頁○即一爲德意志之合併奧大利○（三月十三日）一爲德意志合併捷克茲送典地區○（十月一日）及波甸兩國之分割捷克領土是也○德意志自此一舉而實現『大德意志國』之飛躍○一方意大利亦獲得英法兩國對合併阿比西尼亞之承認○大德意志之實現○與意大利帝國之合法化○以及日本於東亞之建設新秩序○皆爲本年度最大之歷史的事件○換言之○即一九三八年之世界○仍爲日德意陣線之一貫勝利也○

一、德意外交勝利　自二月四日處斷布倫貝克國防部長自行掌握德國軍最高統帥權之布特拉總統○於二月二十日在國會堂公表承認滿洲國○於三月十三日宣言德奧合併○於五月三日在羅馬與意相莫索里尼行歷史的會見○於九月以捷克問題驅全歐於興奮之絕頂○同月十五日○二十二日○兩次與英揆張伯倫會談○卒於同月之二十九日三十日慕尼克會議○强行解決事態○以此種神出鬼沒不可捉摸之希總統外交手腕○又加以莫索里尼首相之有力側面援助○遂使德意外交陣線趨于成功○其後又有英德不可侵宣言○英意協定生效○（十一月十六日）駐意法大使復活○（十一月七日）英法承認合併阿比西尼亞○德法和平宣言簽字○（十二月六日）等等隨之出現○德意外交之勝利○可謂之達於極巔矣○

二、英法無力　至英法對德意之攻勢則如何○以法首相達拉狄二次渡英○（四月二十七日○九月十八日）英皇御訪巴黎○（七月十九日）張伯倫首相訪法○（十一月二十四日）英法同盟關係○益覺鞏固○然法國之弱體政府○除依恃英國外毫無他途○英國自二月二十日艾登外長下野以還○惟一路向現實外交—綏和政策前進○所謂之英法同盟○竟毫無力量之可言○慕尼克會議○直不啻爲德意與英法間明確之『力量決算表』○因於此會議○双方對立之力量○已表現而無遺○

三、德意要求土地　由是觀之歐洲問題無論現在與將來○或均須按慕尼克會議方法以求解決○亦未可知○此言雖似乎太過○然徵諸一九三八年之經驗○英法方面如不妥協—屈服○歐洲問題○恐終無平和方法而解決○今試舉德意志直接關係之問題○

德意志……舊殖民地要求問題○梅米爾問題○猶太人問題○
意大利……法領高爾西哥○突尼斯要求問題
德意共同……西班牙之內亂問題

德意志之舊殖民地要求問題○此爲兩三年來英德間不斷爲具體的折衝之問題○於一九三八年有韓達森英大使與希總統協議○（三月三日）及布總統於慕尼克之殖民地要求宣言（十一月十日）等○頗呈活潑之展開○然此問題無論現在與將來○英法皆感深刻之煩惱○又梅米爾德人之祖國復歸運動○於十二月十一日國會總選舉○又呈激化○依希總統舉措之如何○似有實現合併之形勢○

意大利之要求法領突尼斯○高爾西哥問題○十一月三十日在意下院多數議員發言爲肇端○遂使歐洲政局○尤其法國波瀾重起○意法關係○由兩國大使之復活○合併阿比西尼亞之承認○已邁入和好之途徑○但因此問題○又呈險象○意大利政府於十二月十八日○卒聲明廢棄一九三五年一月七日之拉伐爾莫索里尼之協定○德意相携對土地之熾烈的要求○爲一九三九年度之世界新問題○吾人不能不注意者也○

勘誤　昨『獎勵文藝之重要性』論題下第四段第七行『滿日華共一體』句之共字下落『同如』兩字應即改正

列國對日軍供壓迫 遂行戰爭毫無影響

日衆院預算總會陸相答辯

【東京八日電】八日之衆議院預算總會、自午前十時半開會、

川島正次郎氏（政友）佔領海南島後、第三國對蔣補給武器情况如何、

板垣陸相、由安南方面補給武器、以鐵路爲主、由緬甸方面、以船舶運送、貫通緬甸雲南間之汽車路亦建設進行、武器彈藥輸送量、雖未判明、鑑於輸送系統之情况、不值注目、

川島氏、蔣政權之武器、主由蘇聯供給乎?、

陸相、飛機等由蘇聯供給之、

川島氏、戰局是擴大歟?

陸相、徹底打擊蔣政權、即爲日本不動方針、然關於用兵尙未得說明

川島氏、爲壓迫蔣政權、有無外交工作之必要?

陸相、列國不認識、東亞之事態、舉行對蔣援助、誠爲遺憾、

川島氏、關於各國對日本壓迫軍需品、共方策如何、

陸相、陸軍不得買必需品、於遂行戰爭、無所難受如流事件之不存在、然欲使各國認識東亞新秩序、更須續行努力、

【又電】衆議院預算總會、下午一時五十分繼續上午會、開會

川島氏　日蘇漁業交涉其後經過如何?英法接近蘇聯之步驟、是否與此問題、有深切關連?

有田外相答　日蘇漁業交涉別無新進展、刻下仍繼續交涉、日方思努力貫徹主張、又最近英國等、與蘇聯間接近、已經承知、但吾以爲共漁業條約交涉、無影響也、

川島氏　第三國經濟壓迫、不波及我國物動計畫生產力擴充計畫影響乎、

外相　因日本東亞新秩序建設、國策遂行之關係、英法美與日本間諸般關係、正如閣下所承知者、就中、美國對蔣信用借欵、英國對蔣輸出信用保証制度擴張等、均爲對日本經濟壓迫者、而經濟封鎖 經濟制裁 等重大事項、彼等亦極深知、且洞悉、單由經濟的見地、亦不免因此蒙受經濟的損害、是以吾人相信其不容易實行、爲慮萬一、不能謂爲絕無、是以關於物動計畫、政府已有確固之內案、

在海州中正門上日軍部隊高呼萬歲

朝鮮汽船組合所屬卅隻 近行沿海州出漁

乃斷行自衛出漁之前哨戰

【淸津八日電】以沿海爲舞台之朝鮮第一區汽船底曳網組合所屬之卅隻底曳船、決定以本月十日爲期出漁、於沿海州、此沿海州出漁、亦可視爲內地漁船於北洋漁場自衛出漁斷行之前哨、故組合亦爲重要、從來之自由的出漁決定於總督府之警備船松風丸、北鴨丸與組合之北鮮丸三隻指導之下、實施統制之出漁、

斷乎殲滅人民戰線軍 佛蘭哥將軍表明決意

（圖即佛蘭哥將軍）

【布爾哥斯七日電】戈林前首相等主戰派、旣已亡命國外、而共產黨員於七日竟在馬德里暴動、氣息奄奄之人民戰線軍、今已不待佛蘭哥軍攻擊、便已臻於內部崩潰、而布爾哥斯之佛蘭哥軍大本營、眺望此形勢、逆知全勝之日在即、乃從事考究將殺戰後收拾方策、一方、關於和平問額、始終一貫要求人民戰線派無條件降伏、表示巍然之態度、而此次成立之國防會議、雖宣傳多含反共色彩、但結局於最後終場、佛蘭哥將軍、警戒恐係英法因此多所索獲之政治工作、表明斷乎以武力殲滅人民戰線軍之決意、

設定四建設局 臨時政府邁進經濟開發

【北京八日電】華北經濟開發工作、最近節節近展、關於此動脈道路建設水利之改良都市改造等、臨時政府以建設總署爲中心、積極的進行復興建設、今建設署分華北爲如左四區、設立四建設區、在從來之北京、天津、濟南、太原四都市、使各水利公路之兩工程局爲單一化圖各建設區建設工作之統一强化、積極的邁進華北開發、建設區如左、

一、北京工程局
甲、冀東道、津海道之兩道北部地區
乙、保定道大名道全部
丙、河南省黃河以北地區

二、天津工程局
甲、冀東道津海道兩道南部地區
乙、河北省河川全部

三、濟南工程局
甲、山東省全部
乙、河南省、
丙、黃河及山東省河川全部
二、江蘇省徐州

四、太原工程局
山西省全部、

日軍建設後之南京光華門

黨國群像

老蔣糟糠妻何應欽

何應欽殆蔣介石之糟糠妻也、北伐以還、彼內助老蔣、綜理軍務、十有餘年、參加幾次反蔣戰、討伐共產軍戰、堪稱蔣介石之賢股肱、使無何應欽、恐老蔣未必有今日之地位、梅津何應欽協定、蓋亦因此强幹有爲之太太、思及良人前途、極力求帮告貸、以尉丈夫、然而佳人多情、男子薄倖、此黑心漢不特不之感謝反藉端動武、與佑隣日本爲難、况國共再婚棄大婦如敝屣、苦哉此豕、重憂之下、不成神經質人、必爲歇思脫里之女子、顧彼猶含辛茹苦、貞潔自守、糟糠之妻、溫柔典雅、夫也不良、浮躁薄倖、故愈處愈劣、馴致命令一下、解彼軍政部長重職、但髮妻終是髮妻、尙任爲貴州省主席、委之以開發西南、後起之輩、堂堂佔據軍政重要部門、彼未嘗吃醋、不過彼在貴州山中、如坐愁城、思念忠誠蔣介石之心、或猶未稍釋、一般人士、以爲與其謂彼爲知日派、不如謂彼爲知女派較佳、當夫宋美齡炙手可熱、威燄不可一世時、彼曾憮然嘆曰、『牝鷄司晨、亡中國者、必此女也、』果爾、事變起矣、方今彼則眺望貴州與安南間、似爲憂鬱呻吟曰、『索性還是逃到河內去吧、』

興修滇緬鐵路材料 由香港向仰光輸送

【香港八日電】日軍攻略廣東時、蔣政權會由歐美各國購入鐵道鐵軌、枕木等甚夥、現積香港、最近蔣政權因實施西南經濟 開發計畫、興修滇緬鐵路、需材孔急、遂決定將此等材料急運仰光、已與加拿大某汽船會社、訂妥貨物數隻、從事運送、今判明第一船已於五日由香港出帆赴仰光、觀此全部材料之輸送、約需時二月、殆全數用於滇緬鐵路之敷設云、

墟溝日軍入城式

【墟溝七日電】三日晨由連雲港進出之日海軍陸戰隊、掃蕩附近一帶之殘敵後、於同日黃昏闖入墟溝（在連雲港西北方約八十公里）、即將此地完全占領、而於去年五月占領連雲港以來、於茲已過十個月之海軍旗、今在敵軍據點墟溝高懸、故四日上午十一時十五分、谷本部隊長指揮之海軍精銳、以軍艦旗先頭、步武堂堂舉行入城式、而宣揚無敵皇軍之威武、

人民戰線軍之俄人 已搭飛機逃至法領

【歐蘭七日電】西班牙人民戰線軍、全線敗退、過去數年間西班牙赤軍支配下之『苛民特蘿』江山、遂告崩潰、向日熱烈謳歌赤化之西班牙共產黨女戰士杜洛柏斯、伊巴魯利女士、及俄人黨員等十四名、六日搭飛行 機逃至加 爾達赫那、抵對岸法領歐蘭、更自該地、乘船赴馬賽、

羅大總統 要請勞動界統一

【華盛頓七日電】羅斯福大總統、最近對於美國勞動界兩大陣營之勞動總同盟與產業別組織會議、要請中止對立抗事、而行 統一、是任 兩派代表、七日赴 白宮訪問 羅大總統、開討論兩派合併第一次會議、會議以後、據組織會議派指導者魯易士氏談稱、組織會議派於該席上、作合同提案如次、

一、定於四月、集合總同盟、組織會議兩派、及四大鐵路公司、勞動組合代表等、開合同會議、
二、會議中努力結成代替各派包括全組合員新團體美國勞動會議、
三、組織會議議長魯易士氏、總同盟會長戈林氏、均參劃此新團體、

但勞動總同盟方面代表、以爲該提案不合現實不合實際、難受諾該案、却表示不能慮考之冷淡態度云、

在新英格蘭地方 美舉行陸海合操

【華盛頓七日電】美國陸海軍部、七日發表如左、

美國陸海軍、以擊退歐洲方面而來之敵軍爲假想、定自四月十七日起一星期、在新英格蘭地方、舉行陸海聯合大操、參加軍艦十五艘、航空機二百架以上、

老蔣傀儡已極 嘉法國記者談

【神戶八日電】赴華中華南視察國際情勢、歷時三月之小巴黎人報之遠東特派員嘉密利哀氏、乘八日午前十一時入港神戶之法國郵船阿 拉米斯號、登陸後立即東上、關於與蔣介石及汪精衞等會見狀況、談話如左、

今蔣介石已完全成爲蘇聯之爲傀儡、憔悴已極、由此觀之、日本與蔣政 權戰爭之結局、已爲時不遠矣、海南島與安南自地圖上觀之、距離頗近、其實中間有相當距離、故日軍佔領海南島、法國當局、無何動搖也、與汪精衞會在河內郊外晤面、該氏因受法國官憲保護、除新聞記者或其他必要人以外、餘皆不得與之會面也、

恢復營業改組聲明

逕啓者敝號入冬以來營業不振業前虧之欵雖係有限公司均照[illegible]改組元字號同發合豐記乃係無限公司仍以代客買賣糧石運輸代辦爲宗旨已于二月一日照常開幕照常營業人位略爲更替劉尊育青際明陸雲閣才季業均已出號特此奉告凡我相契嗣後遇有交易往來等監理王化琴担負全責尙祈諸公格外關照函電見委竭誠効辦不悞恐相契不明眞象特此登報

錦州市阜康門裡 同發合豐記 監理 王化琴 經理 邵恩波 副理 劉崑珍

地照遺失聲明作廢

於大同二年十二月間將下列地照三枚遺失除呈請補發新照外特登報聲明作廢

領名	地數	坐落	（四至）東西南北	發照年月日	照名號碼
戴厚福	一二晌	敦化縣城山	趙姓 殿姓 句子 句子	民國二五 九廿二	淸字執照 二三三二七
同	一八晌	鄉朝陽堡	陳姓 陳姓 大道 溝子	同	〃 二三三二八
同	五二畝五分	〃	孫姓 山頭 分水 分水	民國 一一三三一	〃 七

敦化縣 戴厚福啓

失照聲明

啓者敝人有蘇海山領名大照一張海字第四零九一號計城則地廿畝東至鄭文海西至蘇德福南至王德順北至地界又王魁元領名大照一張海字四二八七號計下則地五畝四至同上又蘇義領名大照三張一升科地卅畝海字第七八七一號一升科地卅畝海字第七八七二號一下則地十四畝海字第七八七三號均爲東至張明選西至滕林南至王德順北至地界以上計大照五張坐落於海龍縣雙鳳山村黑咀子於大同元年被匪亂焚燬除呈請縣署補發新照外特此登報聲明失照作廢

康德六年三月二日 聲明人 王魁元啓

失照聲明

余有坐落臨江縣六道江村東甸子續地照兩張中則三十三畝一張廿畝一張四至相同東至王姓西至王姓南至蓋姓北至宮姓康德元年八月十二日被匪焚失除請縣補發外特此聲明

倪秀德啓

焚燒戶管聲明

鄙人民國十三年價買劉喜亭坐落八道江西勝街中則基地二畝東至李姓西至劉姓南至道北至江領有戶管一張號碼不詳康德二年九月間因集家焚燒除呈請補發外特此聲明

時家連啓

失照聲明

啓者伯父金德富領名坐落臨江縣河口村大通溝東至官道西至分水嶺南至小溝孟姓北至水溝辛姓山地一段地照一張計九畝於大同元年二月一日被匪焚燬家屋以致損失除報縣補發新照外特此登報聲明

繼承聲明人 金鳳池

失照聲明

啓者敝於海倫廂白旗八井有地兩段廿五晌東至本主及劉永辭西至本主及劉永辭南至烏龍川及王成北均至大界地照均於事變被匪掠失無論落於何人之手概作無效特登報聲明

海倫 李萬林啓

聲明作廢

敝人領名坐落開原英城村北英城屯阜田一畝買契戶管一張稽整理地號一二三號阜田一段不知何時將契照丟失百找無着此後無論落於何人之手概作無效特此聲明

開原城街娘娘廟東胡同門牌五〇〇號 許景奎啓

失照作廢

啓者玆有開原縣三區楡台村前馬圈子屯坐落土地一段大照一紙因存放不愼竟致丟失但事關地照重要文件無論何人拾得概作無效特此聲明作廢

開原三區楡台村前馬圈子屯 馮俊年謹啓

聲明丟失

敝號於康德五年十二月十五日廿一日以體服呢向奉天商工銀行押借國幣壹千七百五拾元當經發給第一四四五號第一四四六號抵押品寄存証一紙因不愼丟失除向該行掛失外特此聲明無論落於何人之手概作無效

義友洋行啓

開發國內未利用土地 具體成案決定

【新京專電】開拓總局、關於設立担任開發滿洲國內未利用地之滿洲土地開發株式會社、急於銳意具体化、近已漸得成案、不日即提付國務院會議、正式決定、該社豫定以資本金二千萬圓(金額政府出資)、於四月初旬設立、而現在滿洲國內之耕作適地、約三千二百萬町步、其中、熟地千四百萬町步、所餘之千八百萬町步、爲未利用地、此等殆爲濕地及鹼地帶、故對於乾拓及改良鹼土壤、需要大規模且特殊技術、此次設立特殊會社、滿洲土地開發會社、即担任此開發云、

彩票條例施行規則

經濟部公布

【新京專電】經濟部八日以部令第八號公布彩票條例施行規則、制定如左、

彩票條例施行規則

第一條 彩票須記載回數、號數、發行目的、發行額、每號價格、抽籤之期日及地點並得彩金額及付欵地點、

因天災事變或其他不得已之事由、必須變更抽籤之期日或地點時、即行公告之、

第二條 彩票代賣人、由經濟部大臣就認爲資產信用確實可靠者指定之、

經濟部大臣爲前項之指定時即公告 代賣人之 住所姓名及販賣地點、

第三條 欲受代賣人之指定者、須於依附屬樣式第一號之彩票代賣人指定呈請書、添附左列書類、呈請經濟部大臣、

一、關於出身官公署之證明書、二、經歷書、三、資產明細書、四、記載預計每回彩票認購額之書面、五、表示販賣地點之位置略圖、呈請人爲法人時須添附左列書類以代前項第一欵至第三欵所載之書類、

一、定欵、二、最終之貸借對照表、損益計算書及關於利益處分之書面、三、記載重要職員之姓名及其履歷概要之書面、

第四條 經濟部大臣決定代賣人每回之彩票、認購責任額時、通知代賣人、變更認購責任額時亦同、

第五條 代賣人欲停止彩票之販賣時、須一月以前呈請經濟部大臣、如欲受彩票認購責任額之變更決定時、須於發行其彩票日之十日以前、呈請經濟部大臣、

第六條、彩票價欵之繳納、須以經濟部大臣發行之納欵通知書爲之、

第七條 得彩金須由販賣該彩票之代賣人、與彩票兌換支付之、

第八條 代賣人依前條之規定爲得彩金之支付時、須於依附屬樣式第二號之請求書、添附該彩(除末彩彩票)呈報經濟部大臣、

第九條 經濟部大臣得對代賣人交付奬勵金、

第十條 代賣人如有左列各欵情形之一時、經濟部大臣無論何時、得取消其指定、

一、彩票之認購額未達第四條之認購責任額時、

二、於指定期日以前未爲彩票價欵之繳納時、

三、違反法令或經濟部大臣之命令時、

四、除前列各欵外有不當之行爲時、

附 則

本令自公布日施行、

康德元年財政部令第二號彩票條例施行細則廢止之

關於本令施行前所發行之彩票仍依從前之例

酒稅改正斷行 近即施行

【新京專電】政府本諸稅收入、增加並稅率合理化見地、今回斷行着手酒稅改正、酒稅法之改正、最近即提出國務院會議施行、而此次改正稅率、目下歷爲戰秘、亘燒酒紹興酒、啤酒、日本酒、朝鮮濁酒、黃酒、朝鮮藥酒其他全般的、豫想當有所大量提高、衆信該改正下、日本酒一石之負擔稅、大體 爲三千圓 六角六分、對於日本之五十一圓(酒糙稅四十圓物品稅十圓)稅尙減輕近乎二十圓也更按現在人口、一人酒稅負擔額、亦比日本之四圓兩角、相着遠甚、滿洲於改正後、爲四角 九分程度、總之、自凡有之點以觀、極爲低率、今次之改權、政府於日改正法施行前、爲防止一般市價不當昂漲、惜賣或估買或以不當價格販賣、對此持以嚴嗣之方針、

窮漢郊外撿柴路遇刼匪 睪丸立被割去 北陵道上一樁稀奇事件

瓦匠李百萬 豐潤縣人、現住北市場警察署管界 保陽街 七號、十年前時、因故鄉年景不佳、遂携妻崔氏、長子連芳、次子連瑞、來奉謀生、其長子連芳係木匠、故能自食其力、惟次子連瑞(年卅六歲)旣身無一技之長、而猶患精神病、時呆時傻、但因生計關係、春夏外出爲人傭工、秋冬則至郊外撿柴、日前、連瑞早 餐之後、又携繩類赴北陵、詎料行至警犬訓 練所時、路 旁突出二莽漢兩人、一着青色棉袍、一穿洋服、威嚇連瑞、令其出其囊中所有 連瑞見狀不佳、只得唯唯從命、遂將袋中所儲國幣八角與之、刼匪以數過少、勃然大怒、由腰中出小刀一柄、一匪按連瑞於地、一匪解其帶、用刀割去睪丸、納之囊中、及畢、匪人遠颺、而連瑞已因負傷過重而昏迷不省人事矣、迨日、連瑞漸蘇、勉 强爬 至大道、適有洋車行至是處、連瑞告以經過、請拉至其家、車夫允之、如言而 行、連 瑞始從安、頃正 在家休養、隣里聞之、競相往觀焉云、

計器販賣業者 結成同業合

【新京專電】新度量衡制、已自一日實施、唯因新制之普及尙未徹底、故新 京商工 公會、應經濟部權度檢定所之委託、順應政府計量行政方針、促進米度思想之普及、一面爲資業者之營業改善發展起見、使結成全滿計器販賣業者結爲一體之同業組合、於八日在新京商工公會邀集 業者約 一百名、協議關於組合設立之諸般事宜、九日可舉行發會式、即係於新京置計器販賣業者同業組合聯合會、各省分別各設置同業組合、係網羅全滿業者之組織、同組合之事業大體如左

一、計量器販賣價格之協定並經營方法之改善、

一、度量衡法及計量法之普及宣傳、

一、關於計量之指導並調查研究、

一、傳達官廳人命令達及與主要各關係機關之聯絡、

總局懇談會

鐵路總局、預定九日午後四時、在總局第一會議室董事等及課長以上幹部全員出席、關於滿鐵當前問題作種種懇談云、

李大臣赴阿城

【哈爾濱電】李交通部大臣爲慰問皇軍及我國軍警乘七日午後零時四十五分着哈列車到哈零時五十五分發赴阿城矣

冠蓋往來

▲滿鐵久保理事同川原顧問八日赴新京

▲中西理事赴新京

▲田結少將赴新京

舊正街頭

(上)兒童紛紛購食物

(下)皇寺大街賣蘋菓床

滿洲軍人後援會 與言論機關代表懇談 發表今年度事業計劃

【新京專電】經過二月一日理事會及評議員會、決定進行積極着手事業之滿洲軍人後援會、七日午後四時半於中銀倶樂部、招待恒吉協和會輔導部長、協和會弘報科員、在京各言論機關代表、軍人後援會方面由入江總務部長、原田事業部長等出席之下、舉行懇談會、說明該會之組織內容、內地之援護會及國民之現狀、午后七時散會、席上所發表之該會康德六年度事業實施計劃、大體如次＝、

一、設置支部及辦事處

二、擴張會勢

甲 由文書宣傳

乙 舉行講演會

丙 電影宣傳

三、募集贊助員勸誘投資

四、弔慰、慰問慰藉、慰血

五、軍人及其家族遺族之生活扶助、

六、扶助生業斡旋職業

七、奬學、保育

八、替爲開支恩給與賜金等

九、刊行機關雜誌

改訂滿德貿易協定 一年延期折衝中

【新京專電】基於去年九月目締結之改訂滿德貿易協定之滿洲國側對德借欵規定、以本年五月末日、期限滿了、是以政府關於更新該規定更延長一年間期限、最近似與德國側、開始具體的折衝、而該規定爲使滿德間協定貿易運用圓滑起見、爲由德方供與一種信用借欵者、對於滿洲產業五年計畫遂行所要之開發資財調査上、頗有多大貢献云

寫眞 產業部、爲使原棉製品統制法公布後、萬全施行、八日上午、在該部會議室、於全滿各省實業科長列席下、開協議會(圖即該協議會)

科學審議委員會官制公布

【新京專電】滿洲國政府、於上次廿七日第九次國務院會議、將科學審議委員會官制外九件一括上程、審議可決、七日之參議會議經御諮詢、御裁可、故于九日公布實施如左、

▲科學審議委員會官制

第一條 科學審議委員會等於國務總理大臣所監督、以資源之開發利用及厚生爲目的、調査審議關於科學的研究及其應用之重要事項科學審議委員會、對於前項之事項、得應對關係各大臣之諮問或建議、

第二條 科學審議委員會以會長、委員長若干人組織之、爲使調査審議前項委員外特別之事項得置特別委員、

第三條 會長以總務長官充之委員長以大陸科學院長充之委員及特別委員由關係官署高等官及有學識經驗者之中經國務總理大臣任命或委囑、

第四條 會長爲綜理會務、委員長及爲佐會長有事故之時代理其職務、

第五條 科學審議委員會爲使分掌所管事項、而得置部及分科會、其組織經國務總理大臣之承認、而後會長定之、

第六條 科學審議委員會得以部之決議爲其決議、

第七條 科學審議委員會於必要時、得於分科會置專門委員、專門委員係由關係官署高等官及有學識經驗者之中經國務總理大臣之任命或委囑、

第八條 關於科學審議委員會之事務於大陸科學院掌之、

大陸科學院官制中改正之件

大陸科學院官制第二條中將『研究官十三人薦任(內得五人爲簡任)』改爲『研究官十四人薦任(內六得爲簡任)』將『副研究官二七人薦任』改爲『副研究官二五人薦任』將『屬官十二人委任』改爲『屬官十四人委任』將『研究士五四人委任』改爲『研究士五七人委任』

師道高等學校官制中改正之件、將師道高等學校官制第二條改正如左、

第二條於師道高等學校置左記職員

校長 簡任

教授 二十五人薦任(內二人得爲簡任)

學監 一人薦任

事務官 一人薦任

助教授 二十三人薦任或委任(但薦任不得超過十人)

屬官 四人委任

司書 一人委任

助手 十一人委任

▲奉天農業大學官制中改正之件

將『助教授十二人薦任或委任(但薦任不得超過五人、)』改爲『助教授十四人薦任或委任(但薦任不得超過七人)』

△新京醫科大學官制中改正之件

新京醫大學官制中改此如左

一、將第二條改正如左、

第二條 於新京醫科大學置左記職員

學長 簡任

教授 八人 薦任

學監 一人 薦任

事務官 一人 薦任

助教授 八人 薦任或委任(但薦任不得超過四人)

屬官 四人 委任

聘任張俊武爲法律顧問

啓者敝等奇將律師張俊武爲法律顧問關於敝人等共有坐落奉天市大西街五段三十五號地基樓房倘被不法之侵害時由張律師負保障之責特此聲明

共有物代表人 王作良謹啓

律師張俊武啓事

啓者本律師被王作良聘爲法律顧問對於王作良等共有坐落奉天市大西街五段三十五號地基樓房倘被不法之侵害時本律師依法負保障之責特此通告

本律師事務所設奉天市小南門內張蓋胡同二號 電話(四)三二二六號

聘請大律師聲明

啓者本號聘請大律師江﨑保夾爲常年法律顧問嗣後關於本號及各分號之財產名譽信用均由該大律師依法保障特此聲明

奉天市小西關大什字街南路西 義增號謹啓

受聘法律顧問聲明

本律師茲受義增號聘爲常年法律顧問如有侵害其法益財產名譽信用者本律師依法保障之特此通告康德六年三月一日

奉天市小西街一段七十二號 法學士辯護士 律師江﨑保夾謹啓 電話(二)二〇九七 (三)二八七七番

聘任長年法律顧問

啓者本號並本人於本年二月十一日聘請本多喬行爲常年法律顧問嗣後關於本號並本人名譽信用及財產上一切權利法律行爲等完全委任該法律顧問代爲保障辦理恐未週知特此聲明

雲閣電影院 鴻增祥絲房金店 鴻興隆絲房金店 成泰長洋燭汽水公司 財東總監理李雲閣謹啓

受聘長年法律顧問

啓者本律師於本年二月十一日經李雲閣君聘爲常年法律顧問自聘任後倘有侵占該君名譽信用及財產上一切權利並法律行爲者本律師負完全保障及辦理之責特此週知

事務所奉天小西關大什字街電話(二)二三四番 法學士辯護士 本多喬行謹啟

陸軍記念日臨時招魂祭祭典公告

三月十日於千代田通忠靈塔境內自午前十一時三十分起舉行陸軍記念日臨時招魂祭祭典希多數人員參加特此公告

昭和十四年三月九日

陸軍記念日奉天臨時招魂祭祭典委員長 坂井德太郎

退職聲明

敝公司夥友張述義郭致中丁慶良另有高就已於三月一日退職出號嗣後該人等在外一切行爲與敝公司無關特此聲明

奉天 紙業公司謹啓

失照聲明

敝人先父齊海山領名地照一張毛荒半晌坐落白城縣八區迎家窩堡村姚家窩堡甲因遺居不愼將該照丟失除呈請補發新照外特此登報聲明作廢

東至馬廣君 西至孫玉貞 南至張聲周 北至張永澤

白城縣 齊廷擧啓

失照聲明作廢

鄙人領名中則地一方二百四十畝零七分坐落柳河縣邊沿鎭一貫泥道東至分水西至仁字五十九號南至分水北至仁字五十南號地照一張不愼丟失除在縣呈請補發新照外嗣後無論落何人手概作無效特此聲明

失地照人 高顯啓

鄭重聲明

逕啓者敝人在日站開設天聚東三十餘載經理人等屢經更易有死亡者有出號者關于與親友担任保証者曾有多數現爲整頓營業經理由馬錫九自已担任所有對外一切担保事件祇限舊歷正月末日止持原保條到天聚東另蓋馬錫九名章否則概不負責再各旅客拖欠店錢寄存物品積有多數亦至本年正月末日止爲領取期滿倘不來取即行變賣歸塾特此登報聲明

奉天日本站宮島町三番地天聚東經理 馬錫九啓

遼陽星命家 劉雲朗

專論吉凶推測富貴打破諸君迷瞭指點一切明瞭算男前途昇遷進退或順境或逆境順則貴人補助一帆風順逆則小人破壞勞而無功雖有門徑還得時運幫忙不然同樣搖折論女士被環境所迫可算何月心花大放論小兒或長壽或短命或富貴或貧賤軍警政學商工命運不可不問未到先知以爲豫防問命乃爲問後生之路各界諸君請駕來臨直言無隱方爲不爾也◎每命壹圓五角◎交掛四角△現寓十一緯路毀然里巷內門牌一號(三經路南口)

感謝奉天市大西城門外振華醫院戒煙良速

敬啓者敝人素因體弱病多吸鴉片已成癖每日吸煙數錢因苦百處擇藥難延實無人生之樂趣欲戒除實無良方幸友人紹指醫於奉天市大西城門外振華醫院院長唐振華君對於治病戒煙素有經驗敝乃實行入該院治病戒煙經該院長實行最新療法護於七八日之短期戒除多年蛇蝎之苦果百病霍然全癒立起沈痾未受痛苦飲食日增身體日壯敝人有生之年皆唐院長之所示賜人無以爲報特登報端略表謝忱勸我黑界同胞速至該院戒除共登彼岸

鳴謝人奉天市大南門外大什字街東門片一七 黃佩琳謹啓

感謝奉天市大南關大十字街保康醫院戒煙迅速

敬啓者鄙人少不經事涉足花叢初則藉鴉片以資消遣久之漫成癖終則爲惡魔所糾纏無法擺脫湮沒於黑籍之中者已十餘年矣且身體日弱百病叢生久欲戒除苦無良策幸經友人介紹得入保康醫院戒煙於兩星期間將積年惡癖完全戒除並未受任何痛苦是證該院對於戒煙具特殊經驗鄙人於當局禁煙政策實施中率先戒除榮幸萬分然飲水思源何莫非該院之賜也感激之餘刊諸報端畧表謝忱

鳴謝人奉天市大南關勒石胡同八號 馬洛新啓

感謝奉天市大西邊門裡博濟醫院戒煙迅速

鴉片之爲害甚於洪水猛獸爲衆同胞所共知又爲世人所公認者實緣人人感受忌除之痛苦而乏解除之良方也日復一日則形成不治之疾矣鄙自染芙蓉癖屈指八載雖戒而不悛近於報端見有感謝博濟醫院戒煙迅速一則當即趨赴該院欲一試嚐果於七日間將八年之煙癮一掃而廓之於不知不覺中安全解除矣此爲我國之醫葯發達亦該院長之靈心慧手有以致焉茲爲感激維院長之國手特鳴報端而非爲該院介營業實欲使同胞咸知脫離苦海得登彼岸之捷徑也

奉天市鐵西南七路十六號 鳴謝人 王玉坤啟

君欲前途事業進展？快請到神相亞希夷處談談吧！就能明瞭一生一切的一切啦

他的特點口直心冷與普通術士家適然不同的所談已往的事跡眞是歷歷如見無不令人拍案呼神遇有憂疑不決之事當時即能有意想不到的解釋決不能使來賓有向隅之嫌請試談便知

平常卦三角◦草談命相各一元◦大批八字拾元◦詳批拾五元◦外埠函批潤資先滙五日回件務將生人地址書明

寓奉天市小西城門外電車路東 亞希夷談相處

介紹堪輿術士大名家

茲有齊可珍老先生係河北省保定籍年逾耳順現住於奉天小西關宏開利商號內因仕途淡泊乃習地理遊學四方專於山水之間實地察勘得通堪輿眞髓數十年經驗吉凶毫釐不爽可知堪輿一道始由周易發明嗣經張子房創製羅盤對照方位趨吉避凶傳留至今概家宅不安人口不興疾病不癒及不富不貴溯其木源實實在在的墓地有關且人之根本在父母而父母宿骸之所在即其一生之富貴窮通有賴焉欲富貴榮華當注意於陰陽宅欲子孝孫賢當擇地理欲家庭和樂心良性善更當根究風水今齊老先生爲濟人濟世之志廿進義務勿論貧富凡邀請者定必實地盡心指正分文不取鄙人等深悉此全善全德之良機萬難擱置故特刊登大報表彰介紹焉

李際春 王殿忠 董子衡 馬欽麟 高捷升 王英甲 田作霖 馬進卿 于夢占 賽蔭萱 程子英 孫峨峰

康德六年度招生插班新生廣告

一、招額

▲本科

商工部(第一學年(優級國民學校卒) 第二學年(插班生國高一年修了))

留學日本中學部(第四學年(國高三年修了初中卒) 第一學年(公學堂卒日語通曉者) 第二學年(日檢二等以上學力者))

▲專修科

日語專攻部(第一學年(日檢定四等程度者) 第二學年(日檢定三等以上者))

高等受驗專攻部(甲科(國高四年卒同等學力者) 乙科(初中三年卒))

二、並有宿舍詳細簡章郵票二分寄

奉天東亞商工學校總務課啓

附屬日本語專修學堂 留學日本中學堂

總校址奉天大北邊門外中央大馬路南盖平街三番八地 電話四—二六一二

臨時政府認可 北京電報學校招生

緣起 奉天電報總校由大同元年創立已歷六載卒業學生九百餘名多半任職各鐵路局及各地觀象台茲因總校校舍租約期滿已呈請停辦惟對於我滿洲有志入學者特假北京本校廣爲容納並格優待

資格 凡國民優級學校卒業者得入(預科)國民高等卒業者得入(本科)卒業期各科均定一年凡公私立學校卒業或修學有証明文件者准予免試入學同等學力者亦可

開學 三月十六日(舊歷正月廿六日)免試生限開學前二日持証件報到入校

食宿 本校爲便利遠道學生起見特備有宿舍及伙食

校址 北京和平門內西順城街樓房(今是中學舊址)電話南局一八八號另有詳細簡章閱郵票五分卽寄

校長 韓澤五

顧問 岡庄太郎

亞洲電影院 小西關電車路

今日開演

明星公司出品

清明時節

有聲對白巨片

趙丹 黎明暉 主演

下期十日准演

桃色新聞

明星影片公司一鳴傑作 有聲香艷偵探愛情新片

慘殺偵探

陸露明 龔秋霞 舒適 尤光照 主演

天光電影院

八日九日公映

搖錢樹

李琳主演

十日起映巨片

生龍活虎

完全新版

光陸電影院

三月七日八日九日三天

高占非 貂斑華 陳娟娟 主演

瀟湘夜雨

新華聲片

下期 桃色新聞

雲閣電影院

三月七日八日九日

聯華公司有聲巨片

人※海※遺※珠

黎莉莉 黎灼灼 韓蘭根 主演

下期 生龍活虎 完全新片

東安電影院 電話2.3542

今日演 日期 三月七日八日九日十日 票價壹角

明星公司有對白超鉅片

哀艷絕倫 可歌可泣 警世傑作

刧後桃花

胡蝶 高占非 王獻齋 龔稼農 舒繡文 助演

前度劉郎悲歡離合如滄海

舊地重遊決非當年桃李

自動車技術員責任培養機關

新學期 每月一日十五日

爲謀東洋永遠和平値此長期聖戰之下青年諸君對於自動車運轉技術之修得實爲當務之急並一身一家生計可以安全保障而獲交通報國之榮譽故確爲優秀之技術非常時局下之青年諸君！請認淸時局向自動車運轉技術修得途上邁進罷

科別

高等科（責任科） 四個月畢業

本科（正則科） 三個月畢業

受驗準備科 一個月畢業

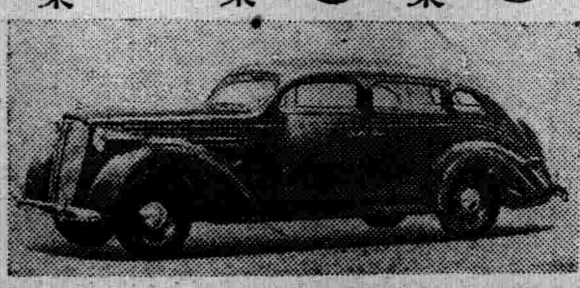

奉天詳細簡章

新京寬城子一匡街（バス終點東一丁）

新京自動車學院

電話（三）二四八八番

壽爾康

▲會集動植礦物精華於一爐
▲獨樹一幟的世界標準補藥

壽爾康有改變收壞舊體質的奇功。
壽爾康有創造活潑新生命的實效。

德國威爾鄧大藥廠監製

德國愛廸那博士新發明

本劑所含成分、完全適合於人體之需要、故對於男女各部、均有獨特之效驗、下列十二種、乃本劑之結晶成分、深望各界予以採上同類之藥品作詳切之比較及品評、則壽爾康之效價値更屬可想而知矣！

壽爾康之成分超越一切內分泌

公開比較

壽爾康之結晶成分及特效！

A 盼荷爾蒙（PAN HORMONE）
B 大腦腺素（CEREBR SiCO）
C 腦神經粹（HYPOPHYSE GLAND）
D 攝護腺素（PPOSTATGLAND）
E 睾丸素（TESTES SHCO）
F 卵巢素（OVARLA SHCO）
G 心臟血素（HAEMOGLOBHN）
H 腎上腺素（SUPRARHNAA GLAND）
I 職雪星（LECTHINE）
J 沛歐麥（EXTRP UiRE PUAMA）
K 變質素（EXTR TURN）
L 維他命（EVHTAMIN CE）

阻止衰老 補腦健神 恢復性腺 亢進性器官 性官能病 補血造血 補腎強精 療虛補損 強壯精神 改換體質 繁殖益隨

尚有其他名貴成分因限於篇幅不及備載

壽爾康分男用女用兩種大盒售七元小盒四元男女同價說明函索卽寄如蒙郵購請全

代理

經理 哈爾濱道外六道街口柯爾登洋行

▲大連·華泰華西·▲營口·中西·五洲·▲奉天·五洲·大成·▲安東·瑞祥泰·▲新京·中西·▲吉林·五洲·▲黑龍江·中西·▲鐵嶺·義合堂·▲洮南·和發順·▲普蘭店·康德記·（藥房均售）

瑞有氏

黑色補丸

補腎強腦

認明商標以防假冒←

◉瑞有氏大醫生黑色補丸
◉能恢復青春可返老還童

主治男女貧血、五癆七傷、先天不足、後天虧損、房勞過度、神精衰弱、夜夢遺精、腎囊潮濕、子嗣艱難、自汗盜汗、腰腿酸痛、飲食少進、婦女白帶、年久不孕、凡由腎虛發生病症服之非常有效、

注意!!! 現在減價 只收半數 特別犧牲

黑色補丸特色

服黑色補丸一盒勝服參茸一兩普通補品性燥發火惟有瑞有氏大醫生黑色補丸滋陰益腎四季服之相宜

定價 小盒八十粒一元每打十二盒十元 大盒一百六十粒二元每打十二盒二十元 ▲現在大減價收半數容前良機

滿洲國發行處

安東 中富街弟兄藥房內 韓奇逢藥房

哈爾濱 道外正陽十道街路北興周診療所內 韓奇逢藥房

大連 平和街四八 韓奇逢藥房

奉天 大西邊門外四二號 韓奇逢藥房

本藥經省公署許可在警察廳商標註冊

第四集洪武劍俠圖現已出版了

張濤山著 武俠小說 洪武劍俠圖 每集七分

顧明道著 言情小說 重巧姻緣 售價三角

張恨水著 言情小說 風花雪月 售價三角

丁福保譯 臨床醫典 售價貳元四角

張壽甫著 醫學衷中參西錄 售價壹元五角

以上外埠函購郵費在內（郵票十足通用）

發行所奉天鼓樓北章福記書局

博愛醫院

院長 醫學博士 孟汝威

副院長 醫師 日沖飛那

大連市小崗子宏濟街

本院電話 （三）一六六六 （三）二六六六 （三）三六六六

外科（內臟 肛門 整形） 內科小兒科 眼科 齒科 花柳 皮膚耳鼻咽喉科 X光線科

產院新設 電話（三）一六六六 （三）二六六六 （三）三六六六

本院（西隣）電話 （三）二八〇七 （三）四六六六

產科婦人科 主任 女醫師 日沖飛那 女醫師 中村二字 女醫師 稻垣雅子

產 小川タケ 平野サダ 德山シヅ 沼本泰子

婆 片岡シツ子 大久保カメノ

本院市內奧町電話（二）八五一〇番

赤玉純良葡萄酒

醫界之諸權威

五十醫學博士所推奬之優良葡萄酒

肥胖！

欲肥胖者、應飲用葡萄酒！然葡萄酒並非均係優良、應避免飲用以砂糖（蔗糖）加味之粗製品、因含有蔗糖者、常用之、第一當不宜於胃腸、是以應推奬本品、而常用之、一查本品之成爲甘味者、並非蔗糖、乃係使用葡萄糖與果糖、此等已如所詳知、係屬極容易吸收之榮養素、對於身體之各機能、能以補充活力、作成全身肥胖之本質、實屬具有重大之任務者也、此外本品爲血液骨骼計、尚具有所不可缺之鐵分、與鈣分、此亦保有極易吸收同化之狀態、於斯、本品以之爲榮養劑、亦頗優秀、同時、一方既可促進食慾、增加飲食、且能高昂胃液之分泌、助長消化、是以於飲食附着於人身之效果、亦屬斷然優越者、故凡欲肥胖者、務須飲用赤玉純良之葡萄酒！

神皋雜俎

東京帝室博物館復興記（六）
（陳邦直）

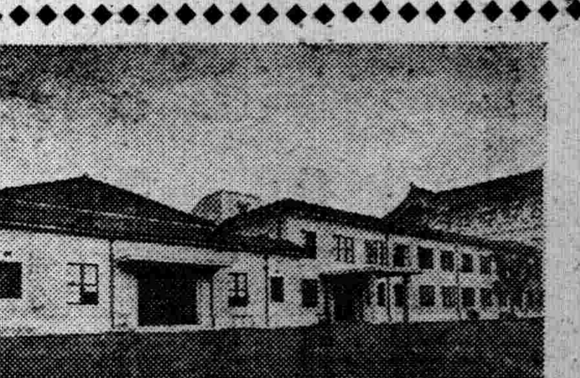

每種一對。共計二十二顆連貫穿綴。在其上端則綴一銀製細練一條。此物爲古代頸飾之最上等者。可知其墳內主人。必係當時之貴族無疑。聞發掘時係掛在一婦女遺骸的頸側。且毫無損壞。尤爲可貴。此外如自日本岐阜縣內某古墳出土之杏葉。亦頗珍奇。共質爲鐵臺金銅製。長經三寸二分。上施有精工之透彫。類似双鳳凰相對。此種花紋的圖案。並起源於西藏方面。在中國隋唐時代頗爲盛行。在日本則多於奈良方面發見。但其究係何年代尚難考証。總之殆即古墳時代末期的遺物。是可斷言者也。并由此古葉上觀測之。亦可爲中國六朝文化流入日本之一左證。

在其特別第一室內陳列者多係埴輪（即明器）。如人物（即土偶）動物。武器。建設物等等大體與中國六朝。唐。宋之明器相似。人物以男像居多。且有極精工之武士。身被甲冑。背負弓矢。極見威風堂堂的勇姿。但其最與日本古代建築藝術有關係者。則惟『寄棟之家』。（即類似毗連祠堂的模型）。中間設一廳堂。兩旁附有小屋各一。屋頂樣式甚爲別緻。爲三角型。上端寬廣。下端較狹。又如中國古代之峨冠形式。頂上並刻有草編的屋瓦。非常古樸。望之使人聯想到日本古建築的原始模樣。是蓋爲日本建築史上最古之形式。至今在日本古社。尚有保持其依稀狀態者。誠極有興味之文物也。

◇…圖爲本館之別館。

暮春之野
—德富蘆花作—
（孝武譯）

青色的葉子開得很茂盛。狹小的河已經都生出了一些綠色。各鄉村滿舖了蘆葦。立在小河的上流。看見了鄉村遠方沈下去的紅日。太陽是早已沈落到很小的小山頂上了。山是青黑色。村莊的樹梢兒奄奄的可以看着了些紫色。逆流的川水。漸次的滿佈了一河浮雪的水泡。青色蘆葦的影子。涼爽的歪向着逆流。在對岸有早已撤下去的網。等到把網引上來的時候。網閃閃帶有夕日紫金色。像珠似的水點滴滴的向小河裡滴着。

不久太陽像紅球似的搖搖晃晃的落到山下去。微紅的殘照反映在林端。在水中也流動微紅的殘照。潮水漸漸的浮滿了小河。浮起的殘照倒戴的蘆影。行進不止的雪白水泡。漫漫的都浸落到小板橋。在河內的林影中時時有魚游泳。紺青色的流水浮湧着雪白的水泡。夕風微弱的吹動。殘照也漸次的淡薄了。何處寺院鐘聲杳杳的傳到野原裡？

不久天已就黑下去了。往家的燈火。也都紅紅的映在窗紙上。

影訊『建國篇』
△脚本現已脫稿

滿洲映畫協會着手製作之滿洲帝國映畫大觀。『建國篇』脚本現已脫稿。內容係歷述 由滿洲事變 新國家誕生。迄派遣訪歐親善經濟使節團止。凡國內政治建設及對外重要關係。無不收羅於內如此堂堂鉅片。誠爲滿洲建國之偉大歷史影片。

人生
—瑞典、史得林堡作—
……下……
（莊譯）

在這兒開始 看見一個親戚的名字。喚這親戚 做『媽媽』這就是岳母。她一向是懂事地躲開。怕妨碍到這一對新婚的人兒地行樂。現在呢？正需要用着她。她也就高興地應召而來了。

下面又現在一大片糢糊地。紅鉛筆。黑鉛筆亂塗的筆踪。『傭工介紹所』傭人走了。一個 新的傭人進來。正需要這個地方。

『藥房』。字跡更加糢糊了。『牛奶場』 預定牛奶。吃消過毒的牛妃。『乾菓雜貨店』。『肉 舖』和其他各種店舖。

於是。家用的必需品也用電話吩咐舖子裡送來。看起來家中的主婦是不是出外了。不是的。這時。正是她病在床上的時候。

以後的字跡[illegible]不下去了。因爲他的眼 睛慢慢地糢糊朦朧了。就像[illegible]在海裡的人。在水裡看東西似的。可是。那邊卻明明地記著『喪事管理人』。這已經很明白了一個大棺材。和一具小棺材。一個弧號 裡還寫着『屍體』再。沒有什麼字了。結局是死。這本來是一切結局的常例。

他取了這半張紙。親密地吻了一下。更放在他胸前的口袋裡。

兩分鐘的時間。他已經歷過了兩年的生活。

在他走出的時候。身體也不傴僂了。他倒高抬起頭來就像是一個得意而且高興的人。因爲他在想。他也會有過一次——享過人生樂事的一次。有多少可憐的人們。喚。就連這一點兒的快樂。從來都不會受享過呢 （完）

談〝初戀〟
（誠）

這話怎麼說呢？因爲詩人是浪漫。多情。善感的化身於極平淡的生活中能找出他的安樂。於極快樂的環境中能生出他的悲觀。因此他願意隱遁。逃出煩惱的人世。寄情於明媚的山水。他的性情是放蕩的。是清高的。有過這樣的熏陶。他的戀愛目標。自然與衆不同。往往寧願撇棄了。城市的女人去愛一個天眞純樸的鄉下姑娘。這在一般人是一件很引爲奇怪的事。其實在一個詩人本身卻是一件極平常的事呢！所以他的表妹雖然是聰明美麗。他却不以爲然。而堅決的去愛那個鄉下姑娘。許多人說：『一個闊少爺那能夠和一個鄉下姑娘戀愛呢？』。

我只有對這沒有理解作品價值的人不屑置辯的一笑。

全片以技術方面來論是成熟的。尤以演員諸方面的努力。使得爲作品增光不少。張翠紅爲一新進演員。但她表演的技巧很令人驚異滿足沒有過相當歷史的新人能得如此。確實是難得的很。蘇靈微嫌呆板。是小毛病。在現今是電影漸與文壇握手的時代。世界各國都爭先恐後的選拔名作來裝〝開麥拉〟。〝初戀〟的作品能得如此。眞是可喜。我們希望今後能多得這種文藝的作品來潤飾這飢饉的影壇。

薛濤和魚玄機
（續）（瑞芝）

然而魚結果却因爲疑心她的女僕綠翹不規矩。生生把綠翹打死。綠翹臨死的時候有一段話。很可以做魚玄機生活的佐證。說。『鍊師欲求三淸長生之道。而未能忘結珮臨枕之歡。反以猜疑厚誣淸眞。翹今天必斃於毒手無天則天無訴。若有。誓不蠢然於冥冥之中。任汝淫佚！』這一段話。可謂十分露骨。言簡意深的說明白魚玄機的生活史了。但是魚玄機的大胆狂放。已然留傳百世了。綜起這兩位女詩人。遭際都是很可憐的。而獨以詩傳在文學史上自然是不可磨滅的。（完）

怎樣寫劇（六）
（流）

在主題與情境已經準備好了以後 還應當注意的幾點。

（一）近代劇有一個特質。就是獨白 和講演的減少。所謂獨白。也可稱之爲獨角劇。就如同京戲 中的『小生某某。乃某某人氏。……』此外還有所謂 傍白。也如同京戲中的用袖子一遮臉向台下說『待我 問個明白…。』獨白會影響到觀衆。會分散觀衆的集中注意 力。而使觀衆陷入一種不感興趣的境遇。關於 講演。易卜生說過。『舞台是戲劇藝術的地盤。講演不是戲 劇藝術』。所以在寫劇的時候。盡可能的減少獨白和講演。

（二）事實上獨幕劇是可貴的。因爲在 技巧上要把人物。時間。地點集中在一點上 這是値得注意的。還有。無論是編獨幕劇和多幕劇。是要盡可能的減少人 物。因爲可以免去劇情的鬆懈。更是爲着藝術的 經濟。當然勉强的減少人物。也會使劇情空泛。正 如同無辜的殺死一條人命一樣。（完）

上元之月
（佩之）

淺藍濃灰的陰雲。疎密的抹在天空中。似銀河。似水波。辦別不淸呢。月兒的倩影。隱約着。藏在雲層的後面。暮意是更深了。

萬家燈火。籠罩着暗澹的夜色。人們失望了。不見月的眞正面目。

紙炮的聲響中。傳出了歡笑的音波。濃淡的陰雲。是逐漸的淺薄。而終於是消逝了。圓亮的明月。晝在靑澄的天空上。放着偉光。普照於人世。

稀疎的星光。閃閃的撞動。而曜爍着景色宜人。

紅。紫。金。黃的火花。繼續的高升着。散落着。帶去了人們的笑語歡呼。目光繚亂了。

天空是更淸朗了。月兒是愈圓而益亮。牠好似俯觀着人寰。淡淡的笑了。

明月走至中庭。人們的聲息止了。炮花的音與光。是漸斷了。萬籟寂寥。午夜也漸漸過去。

音樂常識
（續） 滌塵

聲帶有些不健康的時候。在聲色上要受到好多影響。有病或不好。氣氛的時候。不必勉强去歌唱或發聲。那不是眞愛聲樂藝術者的行爲確是破壞聲帶的妙策。

聲帶與食物

食物和合過的運動是與聲帶的攝生大有關係的有人說鹹的不好。難道說鹽的成份我們不該攝取嗎？有人說不該吃刺戟香味的東西…這是錯誤的論調。並非某味不該攝取。乃因攝取的量數太過或不致以致鬧得失却健康的地步。

過熱應過涼的飲料。或極冷的冰類却是有害不必選擇自已嗜好者當選擇富有營養者而食。食量只宜吃夠了而不該吃飽了。假使因暴食而吃出胃病來。胃受了刺戟。全身便因着失去了健康聲帶的吃虧自然也不能例外。食後一二小時內或三四小時內確該靜靜的休息。然后可以練習或演奏。若食后立時歐唱因這時胃的位置佔了橫膈膜擴大縮小的位置。致呼吸運動失了常態。並且全身的精力消失在消化作用上發聲上自然趨於無理了（未完）

燈節小史
（續）（李鴻治）

其熱烈情況。可見一般。並且我們還可以看出當時賞燈。多由官府提倡。或强制執行。所以才有楊文仲借此博得好聲名。而蔡君謨且因此大碰釘子。至於馬知節張燈退兵。更可以和諸葛生空城却敵媲美了。

除此還有兩件比較有趣的故事。便是在賞燈時節發生的。錄在下面。可以覘出當時熱鬧的情形。

『宋神宗元夕張燈。王韶幼子寀方能言。朱帽錦衣還家人肩以觀。爲姦人乘間負去。寀覺之。亟納帽於懷。過內家車數乘。寀入東華門宋攀幰大呼。姦人駭遁。遂載以入帝詢知韶子。令開封捕賊。送寀還。賜以壓驚金錢犀果直鉅萬』——程史。

宋宣和中上元張燈。有夫婦同游而相失者。婦至端門飲賜酒。竊懷金杯。衞士察送御前。婦口占鷓鴣天詞。有『竊取金杯作證明』語上喜以杯賜之。命黃門引歸。

而狄青在賞燈時節奪取崑崙關一事。尤爲膾炙人口。大可爲近代軍人的楷模。事實有如下述。

『狄青宣撫廣西時。儂智高守崑崙關。靑至賓州。値上元大張燈燭。首夜享將佐次夜宴從軍官。一鼓。靑稱疾輒起。令孫元規暫主席。數使人勞座客。客至曉。各未敢退。忽有馳報。是夜三鼓靑已奪崑崙矣。』——筆談

賞燈的風氣。到元明間依然一年一度地熱鬧舉行。並且由官家規定。辦法。在皇明通紀上說。『永樂十年正月元宵賜百官宴。聽臣民赴午門外觀鼇山三 日。自是歲以爲常。』這種與民同樂的辦法是値得後人仿效的。既經提倡於上豈有不狂歡於下的道理。我們讀了許多詞人詩人的歌詠就可知其大概了。

柳塞梅巷鎖春晴。酒思燈光負賞心。聽徹宣和太平曲獨看明月到更深。』元吳師道元夕詩

『燈火樓臺綿繡筵。誰家簫鼓夜喧闐。光移星斗天衢近。影倒山河月正圓。金鎖開關明似晝。銅壺傳漏適如年。五雲不爽霓裳曲。空使揚州望眼穿。』元丁鶴年元夕詩。（未完）

畫〝蘭〟談
（續）（思齊廬主）

戊。三忌。

a『硬毫』 畫法的用筆。從來就分作南北兩派。南人喜用柔毫。北人喜用硬毫。這是用 筆的風氣。截 然不同。是由於習性罷？但是畫蘭不管是南人北人。總得打破舊的觀念。要使用柔毫。忌用硬毫。硬毫用以作楷書和作工筆畫則可以。以硬毫畫蘭。是絕對不成功的！因爲若是用硬毫畫蘭。寫葉只有瘦峭露骨。沒有嫣然娬媚的風致。（未完）

人在何方
（續）（二幕放送劇）（安犀）

芬—爸爸。算命是騙人。我們以後就別去算命了。幹點別的事不是也能生活嗎？不是也一樣能帶着找媽媽嗎？

張—孩子你竟說傻話。你想。想。像爸爸我這樣靡有眼睛的瞎子。又 要各處去找你的媽媽。又要顧全我們爺兩的生活。又要不去接近舊日的親友。除了算命騙幾個愚人的錢。還能去作甚麼呢？

芬—那麼我們就甘心當瞎子嗎？

張—現在是只好這樣的。等找着你媽。我們就可以回哈爾濱去。那兒我們還有一點產業。你也可以繼續上學。用不着再成天領着我去繞街算命了

芬—若是總也找不着媽呢

張—不要說那樣話。我們總會有找着你媽媽的那一天（這處有絃子和小鑼的音響）

芬—爸爸。你聽都有上街算命了。咱們也收拾走吧。

張—好。咱們也收拾走。（收拾着 絃子和小 鑼的聲音）

張—小芬。你又忘了把你媽媽的像片拿出來再看一遍嗎？

芬—不用啦。若是能見我媽媽我自然能認出來的。

我—收拾好了嗎？

芬—好啦。

張—走吧。

芬—（開開門）跨。

（遠處有羅鼓聲。絃子聲由近漸遠）

★第二幕

時 當日下午

地 王太太住的旅館

人 算命先生張春溪 張春溪的女兒小芬 有點神經病的王太太 旅館茶房

（鑼鼓聲由高轉低。風聲裡夾着絃子和小鑼的聲音。由遠漸近）

茶—先生！先生！先生！

芬—算命嗎？

茶—不算命喊你們幹麼。喂！算命多錢啊！

張—三角錢

茶—我就剩角半錢了。先生爺給我算一半留一半怎麼樣。

張—您別打哈哈。

茶—少了不算嗎？

芬—我們算命不要謊。

張—對了。三角錢是官價您哪。（未完）

寫眞說明

現正滯在日本東京之芬克博士。爲振興國際文化。致力向德 國介紹日本文藝繪畫。前於二日。已有笛畝雪 岱兩畫家作品。被選寄往。

◇圖爲笛畝氏所繪之『古家』。

無線電 本日的放送
—奉天中央放送局—
呼號MTBY周波一、二五○kC

廣播節目
三月九日（星期四）

午前

七、〇〇（新京）國歌

七、二五（新京）初等日本語講座

七、五〇（大連）淸晨音樂

八、二〇（新京）先哲故事 陳廣高玉淵

八、五〇（新京）建國體操

一〇、五〇（新京）家庭講話 家庭與宗教世界紅卍字會滿洲總分會責任會長劉悟誠

午後

一一、〇〇（新京）新聞

一一、三〇（齊齊哈爾）淸唱 上天合法門寺菊影外二名

四、四〇（新京）新聞

五、二〇（新京）英語新聞

五、三〇（哈爾濱）兒童時間 粵曲哈爾濱松江國樂團 一、凌霄花二、上海行 三、西江月四、焦石鳴琴

五、五五（新京）中等日本語講座

六、二五（奉天）評詞高宗巡幸記（五〇）固桐晟

七、三〇（哈爾濱）講演 初等教育普及之必要 哈爾濱市公立南崗國民優級學校校長趙翔

七、五〇（新京）軍歌（附加解說）三江警備歌作詞彭金城作曲園山民平出演團體新京軍樂隊指揮山田慶藏曹彼萍

八、〇〇（新京）京韻大鼓 繞口令梅花調大鼓滿洲歌

八、二〇（新京）舊劇捉放曹 新京中央國劇研究部劇中人陳宮劉（子辰）曹操（陸鵬程）呂伯奢（均衡）

一〇、〇〇（新京）新聞再送

一〇、一〇（奉天）梆子過關 採母奉天商業俱樂部 續（奉天）評詞富貴圖（六）固桐晟

アナウンサー（朝）李素行（晝）李恩光（夜）舒計春

舊正月十九日 三月九日 木曜 乙己 先勝 滿 斗宿

▲一白之人、無阻碍、無阻碍、隆運之日、創業大吉、南艮乾吉▲二黑之人、身心不安、忌旅行、遷徙、企業等、凶、坤艮南吉▲三碧之人、書信証文等、勿遺於人手內、注意爲要、乾 坤壬吉▲四綠之人、苦盡甜來、其樂融融、忌借貸凶、坤 壬丙吉▲五黃之人、苟稍疏忽、易起逆事忌借貸、約束、凶、坤艮南吉▲六白之人、內養英氣、力戒輕擧妄動、巽南艮吉▲七赤之人、事近於成、障碍易生破敗、凶日也、巽艮庚吉▲八白之人、意氣易陷於軟弱、苟爲非理、必有損失、坤巽丙吉▲九紫之人、去心上暗影、添精神愉快、事物運行、吉日也、乾巽乙吉

黃河之風土的性格
……十二……
（佐藤弘）

普通有一種原則（？）：『在一年雨 量自二百五十米利至五百米利的地方。有利頭 的植物栽培。如其不加人工灌漑是不成功的。然而在五百米利至一千米利的地方。有利頭的農耕。畜產是可能的。

不過如其不加人工灌漑。那就要受很大的限 制而且不能安定。而在一千米利至二千米利的地方。農耕。畜產都有利。有時候。完全不需要人工灌漑。』（註十八）從這一點來觀察黃土臺地上的農業。則這些地域的 雨量是三百米利至四百米利。所以 正是非加人工灌漑。有利頭的大量農業是辦不成的了。事實上觀察這些地域的狀態。不過是大麥。小麥。玉米。粟。黍高粱等 等乾燥農業。好容易充着華北本地的需要而已。（未完）

五十初度
深柳讀書堂主人

適在吉長道上漫成二律錄請郢政並希賜和爲禱

戊寅冬日

挾策雄心老。一官萬里遙。知非思寡過。從政媿乘軺。學易窺天象。工詩訟腹枵（高適五十始工詩）行年待大衍。記得是今朝。

東野成名日。昔賢豈可幾。青氈標亮節。 聚寨慎寒威。歲月各中過。家山夢裏歸。遙知小兒女。應憶 遠相違。（未完）

閒・話・千・山
（續）（小天）

這一次康熙帝遊山。是先遊祖越寺然後纔到龍泉寺的。從山麓的東北口直到龍泉寺的門前。山路 不是不平。就是左右都是削壁。有的地方不容双騎。只好一貫 而行何況鹵簿儀仗衆多。扈從的王公大臣等數又不少。所以分批前進。勢所必然。在曲折高低不同的山徑裡。旌旂人馬。走在松林藤蘿之間。前後 輝映。是異常的好看。所以康熙帝詩裡纔有『樹杪朱旗出。藤陰玉勒過』的描寫形容。

祖越寺地位是在 無量觀的西南。據傳。在淸初時候。無量觀的山地或是建築。大部都是祖越寺 的廟產。所以康熙帝當時所見的祖越寺 附近景物。大約與程啓充所記的萬佛閣前邊情況差不多少。康熙帝詩 裡旣說『羽旆陟層巔』也許御駕登臨 了萬佛閣的山腰。纔發生出來這般華蓋舉到山頂的感想吧。

康熙帝遊觀完了祖越寺的風景。最少也得 經過兩三個鐘頭。那麼。若是行幸龍 泉寺。時間怕是必在傍晚以前了。康熙帝既在午後到了龍泉寺。由情 理上論決不能當晚下山。而康熙帝是否駐 蹕過龍泉寺的疑問。也可從此解決了。據龍泉寺老僧說。淸聖祖確實駐蹕過龍泉寺。但古蹟上除了西閣 前邊的香 廚房是專 供御饍作菜之用的傳說以外。並無何等的證明。

不過。扈從康熙帝入山的大臣裡。有專 任記錄皇帝起居的侍讀高士奇。他的扈從 東巡日錄裡。卻記明這一年四月裡。康熙帝是在十六日（癸巳）由吉林 還幸奉天。駐蹕了四日。到了二十日（丁酉）又奉皇太后皇太子以下諸王大臣等。駐蹕盛陽城。二十 一日（戊戌）觀入千山。二十二日（已亥）經過海城。遭願 爾盆。至尙可喜之墓奠酒。然後行幸牛莊。康熙帝若是二十二日經過 海城。那麼。以海城千山間距離 五十來里的途 程觀察。必經多半天方可到達老僧所說他率王公大臣一度駐蹕 寺內。也許不是妄語虛傳。

招募宣撫班要員廣告

茲依左記招募於北支方面服務的宣撫班要員（通譯生）

一、招募人員 二百五十名

二、招募地點 北京、天津、青島、山海關、錦縣、奉天、撫順、鞍山、大石橋、大連、旅順、安東、鐵嶺、四平街、新京、吉林、哈爾濱、金州、普蘭店

三、應募資格 凡年齡在二十歲以上三十五歲以下的滿華人男子有宣撫班要員的志願身元特別確實並身體健强解譯日語者

四、報名手續 左記之書類備妥後表記『宣撫班要員應募』至報名截止日前而提出之

1 親筆履歷書（毛筆） 一份
2 身元證明書（所轄警察署長） 一份
3 最近像片（半身脫帽橫四糎縱六糎） 一張
4 滿鐵醫院、赤十字醫院及其他官公立醫院之體檢查身書 一份
5 身許保證書（二名以上） 一份

於北京應募者杉山部隊本部代交
於天津應募者天津特務機關宣傳班代交
於青島應募者青島軍宣撫班代交
於大連應募者大連滿鐵本社總裁室人事課代交
於旅順應募者旅順市役所代交
於金州應募者金州民政支署代交
於普蘭店應募者普蘭店民政支署代交
於山海關應募者山海關鐵道警護隊代交
於錦縣應募者錦縣鐵道局總務課人事係代交
於大石橋應募者大石橋街公署代交
於鞍山應募者鞍山市公署代交
於奉天應募者奉天鐵道總局人事局人事課代交
於撫順應募者撫順市公署代交
於鐵嶺應募者鐵嶺市公署代交
於四平街應募者四平街市公署代交
於新京應募者新京滿鐵支社庶務課代交
於吉林應募者吉林鐵道局總務課人事係代交
於安東應募者安東市公署代交
於哈爾濱應募者哈爾濱鐵道局總務課人事係代交
宣撫班要員募集係殿

五、報名截止 各地點全是試驗日之前一天爲止

六、試驗日期
北京、山海關、錦縣 三月二十日
天津、安東、哈爾濱 三月二十二日
吉林、大連 三月二十五日
新京、旅順、青島 三月二十七日
四平街、金州 三月二十九日
鐵嶺、普蘭店 三月三十一日
奉天、大石橋 四月二日
撫順、鞍山 四月四日
各地點全是在各報名處由午前十時施行試驗受驗者要携帶文具、餉飯

七、待遇
1 命爲杉山部隊宣撫班員月薪按其能力支給之由三十圓至百圓火食在戰時期由官給之其外對於有拔萃之成績者共薪俸另外議定之
2 薪俸由決定採用日（奉天集合日）起支給之

八、其他
1 決定採用者四月上旬於奉天集合（但是北京採用者直接於北京集合）
2 受驗並採用手續上所需用之費用完全自負
3 凡提出之書類槪不退還
4 決定採用者之赴任旅費由軍部負擔之

昭和十四年二月 日
杉山部隊本部宣撫班

滿洲國政府公認
奉天職業養蜂學院 招生
科別 實務科 男女同收函授科
開學 現已開始三月十日以前隨時入校
校址 奉天市大北邊門外中央馬路北『簡章附郵票二分』
出品部蜂種巢礎蜂具巢礎機黃蜡分讓

奉天 東方書店 出版新書
冰續冰著冰著名創名創考必文小文小文小文小文小張水偵小偵小汪星
奉天心巢心 心 家作家作試備說藝說藝說藝說藝說藝恨著探說探說景著
春水 定價三角半
往事 定價二角半
冰心文選 定價五角
近代小品文選（1）定價三角
近代小品文選（2）定價三角
算術參考書 定價四角
現代白話書信 定價六角
春潮 定價二角
夏雨 定價二角
秋霧 定價二角
冬風 定價二角
春痕 定價四角半
新婚大血案 定價二角半
湖畔慘劇 定價二角半
五蜂十三俠 定價三角

奉天 鐘樓南 東方書店
以上各書一律照定價七折（優待七折郵購免收郵費掛號另加八分）
本埠代售處 ▲大東書局 ▲商務印書館 外埠函購直寄本局

濱江省第一回產業會議 爲企劃期的飛躍發展

【哈爾濱】濱江省六年度第一回產業會議、於六七兩日在省公署會議室開會、由森田次長以下關係幹部多數參集、對產業開發五年計畫第三年度之今年管內產業各部門、再行檢討、以企劃期的飛躍、第一日於六日午前十時開會、由大塚農林課長致開會辭、次由森田尹開拓廳長訓示更審議產業費預算及事業計畫農產農政殖產各部門後四時散會、

宣傳講演大會 假文化樓開催

【法庫】本縣於建國週間第二日(二月二十八日)假文化樓劇場、舉行講演大會、縣民、街士紳青年團及一般男女市民、約千餘人、均往參加、自午前十一時起至午後三時止、始閉會、

講演者爲縣公署、各股長技士、公民教育股長、校長等、茲錄共講演者、講題列後、

街村股長張堉巖講演現代時局及街村之行政、

教育股長呼育民講演教育施行方針及人民必須讀書、

文書股長楊法聖講演弘報宣傳及資源調查

實業股技士徐士良講演度量衡實施及資源調查

公民教育館長郭興唐講演鴉片斷禁及戒除不良嗜好

省立實業女學校校長彭錫嘏講演國民義務

舉行孝子節婦 表彰狀傳達式

【法庫】本縣孝子節婦、業經縣公署詳細調查呈報、政府爲表彰忠孝節烈計、頒行表彰狀及布區銀盾、本縣教育股長呼育民、赴省公署參加傳達式、於日前返縣、茲假三月一日建國節、舉行表彰狀傳達式、孝子節婦八人、均臨場受賞、極爲榮幸之事也、經此表彰、庶乎爲節婦者、不空自苦守柏舟、嚐盡冰霜之苦、爲孝子者、不虛事奉高堂二老、由盡孝道也、訪誌之以示節孝可嘉耳、

期產業開發順便 治水策利用瘠地

【齊齊哈爾】龍江省署、爲期本省總面積的百分之二十一濕地之利用開發計畫、有所促進、愛於企圖滿洲原住農民之安定、及移住鮮農之定着、同時並期產業之開發圓滑起見、因而乃決定治水、而造成農地事業之方針、目下土木科方面、亦在具體的計劃中、將該計劃編入省政三年計劃、第一期三年計劃、予定自本年度起實施之、其所需資金、約六百萬、此項資大體仰諸募集、目下正請中央諒解云、

生命保險著有成績

【通江】本埠郵政局長丁士良自任事以來、對於郵務、實事求是、加以集配員艾作新贊襄協助、成績大有成觀、較之以前、相差奚啻霄壤、現於月之一日、該局辦理生命保險本埠共爲百份、該集配員公務積身僅於分送信件時、抽暇到各紳商富戶勸募、苦口婆心、人民既得儲金之利息、又獲生命之保險、應募之下、保險者甚爲踴躍未出幾日、已保險辦竣、足徵局長指示有方、集配員服務有年、信用昭著、於此可見焉、該二君之前途發展、定有莫大之希望云、

三月十日 陸軍紀念日 齊齊哈爾之行事

【齊齊哈爾】三月十日爲陸軍紀念日、齊齊哈爾市由鄉軍、市公署協和會共同主催行如左紀念行事、以追念日俄戰役之皇軍偉業、並鞏固東亞新秩序建設之決意、

一、閱兵分列、十日午前九時在忠靈塔前、由鄉軍、協和會、分會青年學校等參加舉行、

二、慶祝式典、午前十時卅分繼閱兵分列式於忠靈塔前、由鄉軍協和會分會國婦、日滿中小學校學生青年學校參列舉行、

三、市中行進、式典前後、由各團體遊行、

四、祝賀宴、式典終了後、在忠靈塔前開野宴、由各團體代表約二百名參列、

五、講演、十日午后八時前後在市內日滿各映畫館六處舉行、講師由日滿軍側招聘、

吉林市公署宣傳 望市民準期納稅

【吉林】市公署以市民對於繳納市稅各項多不注意、致與市公署財務上有莫大之影響、現市當局爲使市民對於將來繳納市稅敏速計、特在各市要衝公告市民豎立布制大牌、限本年第一期應繳之市稅、於二月末日以前完納、凡康德五年度欠稅均須繳納清楚、逾三月五日即行按繳滯納金、又吉林市公署、綜核五年度雜捐內滯納者、以衛生手數料爲最多、佔全稅額中百分之三十七以上、急有整理之必要云

開警協懇談會

【五棵樹】警察協和懇談會、定例於每月二十五日(協和會創立紀念日)、爲警察協和懇談日、由午前十時全國一齊、必須開催第二次懇談會假於協和分會場所、其討論事項如左、

一、警察行政方針、警察與民間緊密化、二、治安工作之內容三、關於交通其他維持安全四、關於鴉片斷禁政策五、戶口調查及報告六、大車(即荷馬車)改良限期自轉車轉議報告事項、街道整理井盖設置淸潔檢查、事項、七、郵政生命保險宣傳要領、一切手續、八、取締物價暴利九、維持風俗生活向上十、嚴禁賭博十一、青年團結成式諸般以前事項各問題以警察爲中心召集各界民衆代表者意見交換討論以期邁進王道樂園云、

高蹺會歌舞昇平

【西安】西安縣各界人士在春節中休息期間、業誌本報、自舊曆正月初一日至初六日、各商家均爲結算時期、各機關於念二日均照常辦公、街巷中有所謂高蹺會者、以十餘人扮演秧歌、鑼鼓宣闐挨戶演唱、栽歌栽舞觀者男女傾巷淘昇平世界之樂觀云、

副縣長公畢返縣

【嫩江】吾邑縣公署副縣長伊藤博氏、前因公務、必須赴省、面稟省座、現因公務完畢乃於昨日(三月二日)午後三時三十分車返縣照常視事云、

開原軍人分會 表彰模範功勞者

【開原】帝國在鄉軍人開原分會役員並會員、於分會發展之功績的左列諸氏滿洲支部長越生陸軍少將、特加以表彰、役員、步兵曹長平木應守、輜重特務兵松井賢太郎、步兵軍曹山口三郎分會員、步兵上等兵佐藥源郎、補充步兵太田資滿、步兵軍曹櫻井廣身、

司賬竊領客款 經報告拿官法辦

【吉林】市西關福盛客棧內司賬王某將住居該店旅客某某由家中匯來之欵、暗中冒取經旅客查出、報告派出所經該管派出所將王司賬捕至所內訊詰承認、令其承保人賠償、同時該店將其解雇、如該司賬可謂無恥矣、住居旅店中之客關於此種事件、不可不防云

吉省署發表命令 警察官大批調轉

【吉林】省公署發表命令、茲錄將日系警察官大批調轉、各調動警官如左、

雙陽縣警佐前野謙一郎、調任吉林省警佐、永吉縣警佐福田素直、磐石縣警佐式守茂調任吉林省警佐、吉林警察廳技士、藤本良一調任吉林省技士、吉林警察廳技士大川芳造、兼吉林省技士、伊通縣警尉、牧山六郎和久鶴光、農安縣警尉田中治作、吉林警察廳警尉、磯野繁一、杉本義重永吉縣警尉、坪內乙吉、藤井文雄、雙陽縣警尉中尾豐吉、九台縣警尉、新海邦雄、額穆縣警尉、三谷喜代次、調任吉林省警尉永吉縣警尉、藤田繁雄、調任吉林省警尉兼技士、樺甸縣警尉補飯田薰吉林警察廳警尉補浦原義直、長春縣警尉補日永始、伊通縣警尉補、畑中辰藏調任吉林省警尉補、樺甸縣警長、橋本依雄、楡樹縣警長、杉山武、磐石縣警長、小杉實久、影山長生、德惠縣警長、田中千秋、吉林警察廳、長島畑四三夫、佐藤務夫、額穆縣警長、一瀨今朝晴、農安縣警長、平林源一郎、調任吉林省警長

雙陽縣警佐、森永兵次、辭官照准、伊通縣屬官馬恩玉、另有任用、應即解職、省技正秀島秀夫、辭官照准、吉林省雇和田辰彌應即休職、吉林省立第二國民高等學校教師姊崎淨邊等五名、應即非役云

王審判官友于情深

【昌圖】本街富民王承三氏於正月六日因病逝世、其介弟王自陸曾畢業於北京大學法律系、現充綏中、興城二縣監督審判官職務、學端品粹、潔身自愛、以早年喪父全乃兄之栽成、悌道在懷、友于情深、特告假旋里、爲營喪葬、修經禮祭、恭迓親朋、其哀傷之忱溢於言表、一時親友往吊者、互相稱道不置、且於辭靈之際親讀祭文、聲淚俱下、若該審判官者、可以勵末俗而昭激勸矣、

國防婦人會支部 役員會議開催擬定

【昌圖】本縣國防婦人會支部長來島泰子茲以年始之際正宜圖謀會務之進展、乃擬定開催役員會役、集思廣益、用期會體之向上、業如下列發出通知、想屆時聲光灿影、濟濟滿臨、定有相當所獲云、

一、日期三月九日午前十時二會場、昌圖驛俱樂部三、協議事項、1、支部役員異動報告之件、2、三月十日『陸軍紀念日行事之件、3、支部長會議諸問事項提出之件、四、其他、

開原縣公報 發行規程制定

【開原】縣公署、所發行之開原縣公報、原爲週刊、茲自三月一起始、改爲半月刊、並由縣制定發行之規程十條、自本年三月一日起始實施、並在庶務科設置公報主任一人、以文書股長充之、而各股長併指定公報報告主任一名、將其官職氏名、通知文書股長、以强化該公報內容云、

安東省決定實施 徹底調查地下資源

【安東】安東省之鑛產資源未經經濟的調查而陸續發見滿洲鑛山滿洲鑛開兩社已決定本年度徹底實施調查安東省地下資源並於最近在安東開設調查事務所同所編成調查班五班乃至六班、在省下全境作周密之調查云、

張司法部大臣一行 來牡丹江慰問軍警

【牡丹江】張司法部大臣一行爲班長之東滿軍警慰問使一行七名、八日午前七時四十分、由哈爾濱到着、少憩後、當即慰問在牡軍關係、午後亦繼續慰問滿軍警、於大和旅館一宿之後、九日朝赴密山方面、

爲徹底防止牛疫 吉省頒禁止輸送令

【吉林】迄至現在尙未告完全熄滅吉省東南方各縣之牛疫損失達千頭以上、深爲可怕、吉林省公署爲消滅牛疫頗費種種設置嚴密方法使牛疫早日絕跡現爲再進一步之防預傳染、特頒牛之肉骨皮毛類向國內各地輸送停止之令、以免再行蔓延業經呈報產業部備案、由二月嚴重取締、仰各縣着即遵體是意、實行、勿使牛及其肉骨皮類及其他有傳播病毒之虞、物品搬出指定區域以外、所有牛之出入往來應即依照家畜傳染病防預法、加以適宜之措置、務期牛疫防遏之完璧、此令實行全省市縣旗境內有此嚴密之防預法、吉林牛疫可以漸漸消滅云、

謝土敬宅害了太歲 先生死亡連起火災

【海城】東丁甲峪屯、住戶王振和家、前十年住在村外草房三間、被火燒成灰土、燒完之後、四邊山牆燒的紅而又紅、鄉中老人說、王家以後必有發達之日、王某以後搬在屯中、父子晚睡早起、協力工作近幾年來、牛馬成羣、又買草房五間、搬在本院、二三年興家立業、近一二年來、家里老少三五日、小病常在、王某自想必有緣故、想到謝土敬宅、老少必能平安、找個先生、本屯姓高、名程九、此人學問無多、高先生數日沒有與人家謝土、而不過他的知識太好、今現在無有生財之道、與王某言說給我五角、王某是勤儉之人正合吾意、看了吉日臘月廿日請到家中、先生畫付念經四次貼符、諸神居在堂前、有付貼上、神鬼無路可走、二十日太歲位在西南、高先生一切不知他把西南土又取在屋中、事完畢、是人與王某賀喜、二日高先生身得病臥床、正月五日亡去、六日亡人成殮時、王某家中豆桿堆、從裡起火、下午稭稈堆也從心中火起、二次大火鄉人可警、九日王某兒媳由外屋走、忽然從身上起火、燒的此人現下命不知於何、王某現下請陰陽先生說、過正月十四日、可以能破、近日還有大禍王某愁的無路云、

節孝表彰賞品 授與傳達式

【開原】縣公署於三月一日慶祝大會中、對縣內之孝子節婦、舉行表彰授予傳達式、其式序如次、1向國旗行最敬禮、2、開式詞(表彰事略報告)3、表狀及表彰賞品授予傳達、(同時攝影)4、訓詞、(縣長副縣長)5、答辭(被表彰者代表一人6向國旗行敬禮7閉式

表現協和精神 一律着協和服

【開原】我滿洲政府、爲期全國各官廳官公吏員、表現協和精神起見、即以今次建國佳節爲契機、由三月一日起、凡屬官公吏員、於公廳執務時間、須一律的着用協和服裝、而其他洋服、便服、則禁止在服務時間濫爲着用、開原縣公署、以次各機關、基於以上命令、職員的服務服裝、自本已一律着用協和服裝、

自擅自戒、潔白乃身、決不可肅作威福、稍涉擾民、如有陽奉陰違、一經査出、定予依法懲處、決不姑寬等語、想各員此番實地工作、當有一番自覺、王道政治之實現、諸君行動、關係實深、願確守官箴、則吾縣一般農民受賜良多矣、

新任密山佳野領事 定廿日前往赴任

【錦州】榮轉駐密山領事之前駐錦州領事佳野金次郎氏預定廿日赴任、

宣撫車現已到海

【海城】縣公署、渴望已久之宣撫自動車於本月一日下午三時許、堂堂到海矣、其形狀之雄偉、設備之精美、由十四日下午八時、在小南門裡、經縣長、袁科長、與林科長李警尉等、向市民演說、對於宣撫自動車、我們全滿洲國共四個、奉天省得一個、而我海城得來是誠海城人民的幸福、車內有聲電影一台、無線電發音機一台、而醫療齊備、目下到鄉裡宣傳、與老少親之、生在我滿洲國內、眞有福氣、鄉內有小病者、隨便治療、爲大煙今亦施行戒除、煙毒藥禍、自省自戒、春日艷陽天、宣撫自動車到鄉來宣傳、有癮諸君者、戒煙時節到、斷癮莫遲延、富者住醫院、貧者今有治療班、大家共戒除、興家立業妻子團圓相聚位說完、而演電影至十二時回署云、

年防鞏固地面安

【寬甸】春節已過、地方安堵、所以能得平安度過、欣享昇平之樂王道幸福者、以年防鞏固、而始得如此云、

東洋大學校長 大倉氏來滿視察

【大連】東洋大學爲大陸經營之人的資源養成、定於來四月之新年度起、新設拓殖科、學長大倉邦彥氏、於視察現地情形之途乘六日入港黑龍丸來連、投宿於遼東旅館明七日北行向天津、該氏於船中所談如左、

今後日本之產業脫從來模倣歐美之舊殼、須以日本精神爲基礎、而開新生面、教育方針亦望置重點於實際工作之上、因此爲週視現地之勇氣處開種種情形、視察天津北京而歷訪奉天新京、十八日於大同學院特別講義日本精神、歸途經朝鮮似能赶及廿五日之畢業、

安義對抗武道大會

【安東】定例之春季安東新義州對抗武道大會(柔道劍道弓道)定於十二日在安東大和學校、及舊公會堂爲地址、盛大裏開催兩軍目下猛練習中其勝負頗可期待云、

日內親王殿下御誕生 八日舉行奉告祭

【哈爾濱】內親王殿下御誕生奉告祭自八日午前十時起在哈爾濱神社披瀝在哈日本人之赤誠而盛大舉行、

各署選送新兵 由省委員檢驗

【嫩江】現值長期戰體制下、吾國治安部、爲充實國防起見、會令各縣長、轉令各署長、選送新兵、早誌報端、現在各署長均於本月二日、將所選新兵率領來縣、(每署二十名)乃於今日(三日)由省來員、檢驗體格、以俟檢驗完竣、當即送省訓練精軍云、

期國境整備確立 行將設立海倫省

【齊齊哈爾】期國境整備而擔當極東防共之重務、因而政府首腦部、乃再研究國境之根本再造、共第一步、爲期國防之充實、及促進產業開發、乃斷行各省之新設與合併、本龍江省之區劃變更、大體如此其期日當在四月前後、共人事陣容、亦將有變化之可能、茲將新畫之區域記次、

將北安、德都嫩江、各縣編入黑河省、

新設海倫省、包含現濱江省內之海倫、綏化、慶城、望奎各縣、及龍江省通北、拜泉明水、克山、克東各縣、

將濱江省之安達、青岡兩縣劃歸龍江省、

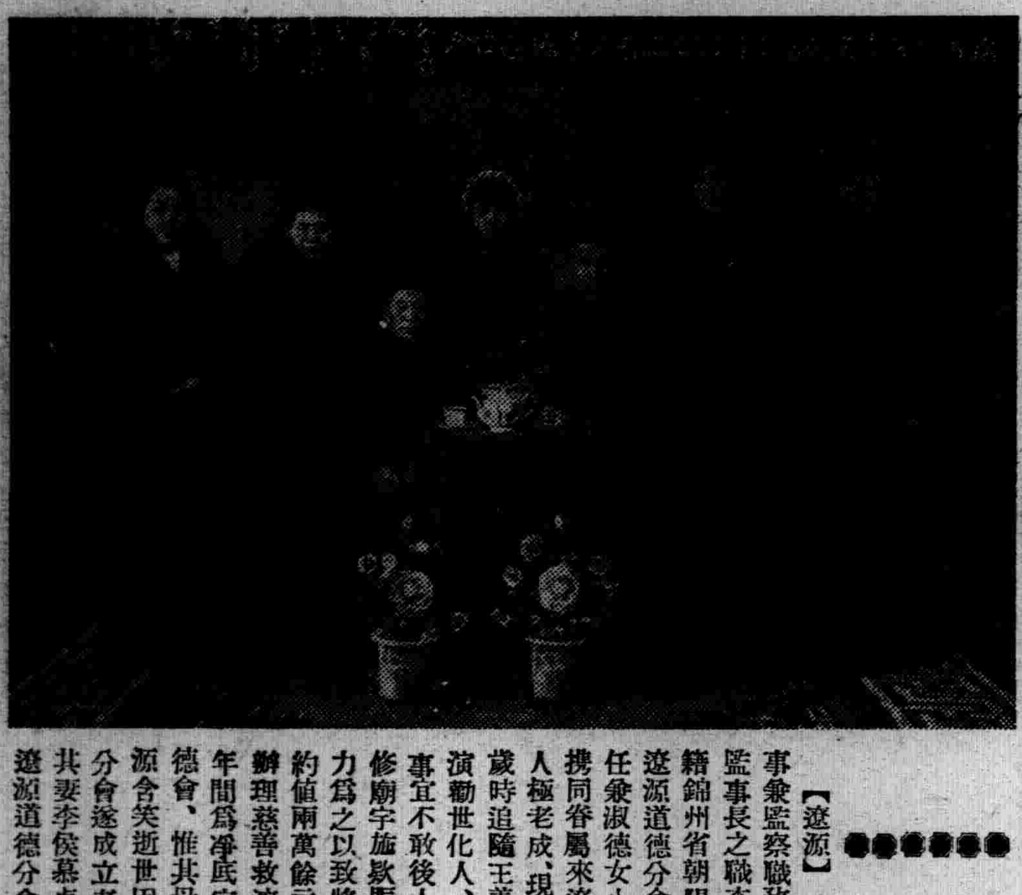

【寫眞】即李趙璧君之大同家庭

道德會遼源分會李監事長 舉行大同家庭團賀式

【遼源】新京道德總會監事兼監察職務及遼源道德分會監事長之職李連城字趙璧、原籍錦州省朝陽縣於大同二年經遼源道德分會聘請爲講演社主任兼淑德女小學校校董、是以攜同眷屬來遼任職其品行端方人極老成、現年六十歲、由十九歲時追隨王善人鳳儀君各地講演勸世化人、生平辦理善功德事宜不敢後人如修築橋梁、建修廟宇施欵賑濟等事宜無不極力爲之以致將其家中全部財產約值兩萬餘元完全施助于社會辦理慈善救濟事宜、迄今四十年間爲淨氏家庭居家服務于道德會、惟其母于康德三年在遼源含笑逝世因以感動遼源道德分會遂成立老年婦人講習班、其妻李侯慕貞現年六十四現任遼源道德分會理事長職惟其論兒無女而傍觀者似覺爲之缺憾不圖其夫婦二人道高德宏之所感於康德三年有在道德會服務之汴平川吳殿萛者、情願爲大同之子自願在李趙璧膝下爲子以盡孝道而開大同之先河、乃易名爲李文德嗣又有朝陽縣侯永志者甘願在李趙璧膝下爲子、李君以其等既非爲財產而來是以義不容辭乃收留之易名爲李文智、同時又有高希田女士亦在道德會服務自行情願在李趙璧君膝下爲女易名李文彬、自此可謂兒女双全、該子女等均在各道德會服務、其次子文智于康德五年七月與吳講演主任蕭英女士現易名李吳文溥、崇儉結婚于新京道德總會、其長子文德同年十二月與吳講演主任傅文女士現易名爲李吳文博、崇儉結婚于新京道德總會、婚後經李趙璧君携同子女媳等回遼以資團聚而便度歲、由舊正初三日起居家全體逐日早晚研究家庭之道德者甚衆、茲者本邑道德分會職會員以李君喜事未能參加道賀、此次居家團聚于遼、是以日昨全體職會員在道德會舉行團賀式、經趙璧君行道四十餘年、業蠶自產事以救濟勸世化人向善爲已任、誠哉天不負人眞是不思而得乃達一門七姓之大同家庭、李君備有素餐以宴來賓第查李不但我滿洲國前所未聞即世界各處亦甚鮮也、禮運云不獨親其親不獨子其子是之謂大同於茲可謂大同實現也、故特誌之以期喚起一般人民仿效之藉資促進大同世界云

安樂區內人民公敵 官民協力撲滅狂犬

【大連】關東州內、每當初春之際狂犬橫行、蓋野犬既多、且飼犬者不及時注射所致關東州廳鑑此、特於狂犬發生期之三月十四日起至二十日止、舉行狂犬預防週間、喚起州民於狂犬禍中、同時將從來無觀念之狂犬撲滅、力求官民一致徹底、查現在各國文明商埠、如日本內地、及英國、濠州等大都會、狂犬殆已滅絕、日本東京、至去年六月間、僅發生二頭、其他常年間竟無狂犬之爲害、誠堪羨慕、惟我關東州內、恒有數萬頭、不時隨地出現、此等害人的狂犬、勝於强盜、當局每年撲滅數、亦不下萬頭、但捕數雖增、而發生數亦無減、此即州民飼犬者不知預防所致、且其病毒之爲害、實堪驚惧、一旦被害、雖注射之、其咬傷場所、若近於精神精中樞、即危及生命、州民須覺悟、勿以事不關已而忽飼犬者中、其有未報告者、預防週間、預須報官領牌、同時如發現狂犬時、無論自家犬或野犬鄰犬、皆得以撲滅或報官、以除禍源、而免人畜之被害云、

地籍局下鄉清丈

【昌圖】縣城公會堂地籍整理支局、小坂劉二位監査官、以刻屆年後、春風送暖之際、正宜下鄉工作、用期早日完成重大使命、爰於本日招致農民大車六七輛、裝載應等物品、分別派員前往村屯而去、即於事先向各屬員諄諄訓告、務

去年度 錦省風水損害 千六十餘萬圓

【錦州】據最近之調査、因去年度之錦州省內風水害所損害者達千六十四萬二千六百五十七圓之巨額、其中被害甚大者、爲盤山縣三百五十萬圓台安縣之二百卅七萬圓、彰武縣二百○四萬圓之各縣、

水電建設浸沒地 即將開始遷移

【吉林】水力電氣建設局因本年水電發展上將各縣浸沒部落、業經會同各縣當局調査明確、計樺甸永吉額穆等三縣計一五五部落、七千九百四十六戶、達五萬一萬五百四十二人、現永吉縣當局及省縣滿拓滿保等機關、組織水沒地處理現地委員會、對於水電建設將先使入永吉縣境縣協和會特行宣撫工作、使移居之人民了解國家建設之發展熱心協力、目下積極發給被浸沒地之收買價解冰前各部落住民實行遷移云

飛協哈市支部 爲養成荒鷲人材 開始募集會員

【哈爾濱】滿洲帝國飛行協會哈爾濱支部、甚於際此非常時局、爲期養成荒鷲的人材起見、現正準備募集第五期正會員及準會員男女若干名、經該部協議決定正準會員募集之人數、男女共計一百五十名、自三月一日起至廿日爲應募集期間、凡有志願應募者、即可於上記日期內、赴哈爾濱市公署二階樓上飛行協會支部報名、茲據飛行協會支部方面昨發表應募之手續如左、

一、正準會員之資格、正會員須年滿十五歲以上、且具有小學校畢業程度之同等學力者、會員依本協會之設施、得爲航空學理、航空技術之研究實施、準會員須爲具有前項資格而現在肆業中者、

一、入會手續、欲充正會員者須向本部長呈遞與確實之身分保証人二人連署之願書、(用紙由協會發給)欲充準會員者須經由所屬學校長向支部長呈遞與親權者或準是者連署之願書、凡志願充正會員、施適性檢查後、由支部長決其准否入會、許可入會時、須於一星期內交納入會金並填具履歷書、入會誓約書而領取會員徽章、前項期間內不納入會金者取消入會許可、

一、課目=會員應修之課程如左航空部之甲學科爲一、空氣力學概論、二、飛行機滑空機之構造、三、航空氣象學概論、四、航空法規之概要、術科爲一、滑空機及飛行機之使用方法、二、以橡皮索牽行之滑空、(在平地者利用傾斜地者)三、以汽車曳航及捲線式之滑空、四、飛行機曳航之滑空、五、利用各種氣象之滑翔六、飛行機曳航七、飛行機之同乘飛、

一、報名=凡有志願應募者須依上記期間內報名、並須提出本前記之入會願書、除具備人之半身免冠像片二張、

一、適性檢査=準否入會於重性檢査日決定之、適性檢査之時場所、另行通知云、

文萃校考取優級生

【嫩江】本邑文萃優級校校長、梁麟和氏、爲擴充班次起見、前於該校試驗新生、(二十七日身體檢査、)(二十八日學科試驗、)已於昨日(三月二日、)將試卷評定完竣計取壽生等九十五名云、

急性・惡性 淋疾 徹底剷除

爲世界化學上之、劃紀的大發明、而明示東亞醫化學之驚異的躍進之「金屬俄兒劑納蘇爾製法」乃在日本京都帝國大學化學研究所、多年研鑽、而所完成、再經應用於此特許方法、即將治淋藥物中之代表的優秀劑「銀」與「松香醇」之二劑、混合結成、玆遂成功、在治淋醫藥界、待望久年的「銀」劑之內服化矣。

此驚歎的實現、確在斯病之臨床醫界、貢獻以莫大的功績、是乃本「保樂爾」所以敢能自誇於世界創始以來、唯一的「銀」內服治淋新藥之性能者焉。

本劑「保樂爾」至今在京都帝國大學附屬病院、以至各地著名病院、醫院、無一不讚稱、而重用、且均収以偉大的、實際療治成績矣。特此將其實驗之一二、公開於左項供觀世人者也。即請諸位、宜有再考三思是幸。

霍然除濁 銀內服之發明 治淋法之大轉換！

淋疾之循環醫治

「保樂爾」乃在一劑之中、同時協有强烈殺菌、消毒力劑「銀」與偉大鎭痛、收斂劑「松香醇」之綜合的威力而且本劑所含有之「銀」即恰如煙霧一般之特殊極微粒子（超霍然除濁）此乃雖於歐美各國、亦尚未成功之世界的大發明也。故服用本劑以其特殊作用、立趁血液之循環、周流渾身各處最深器官之病變處、無一不滲透而至、即將潛在病巢中之淋菌徹底殺滅、再對患處、以其收斂作用、神速的恢復蘇生而其藥効更至尿中、殺除尿道及其側管內之淋菌、且能發揮事後之豫防効力。

如此以二殺循環醫治作用準能一掃癒治後再犯、又致等之憂慮、本劑之此種周密無比之全身的醫治作用、乃係絕對不許他種藥劑之敢能追隨、唯一無二的特長也。」

嚴然的實驗例

（京都帝國大學醫學部敎室片山醫學博士之報告書拔萃）

上○武 急性尿道淋 依於四日之「保樂爾」之服用、將其尿中之混濁、輕微異常、再至八日、淨爲清澄、而消失淋菌。

川○勇 急性尿道淋及左側副睪丸炎 混濁異常的尿中之膿糸、將「保樂爾」服至四日、非常淨澄、淋菌消滅。

平○國○ 慢性尿道淋及尿道周圍瘻管 「保樂爾」服至七日之後完全消滅、原有之多量沈降性淋糸、僅剩有二三之浮游性小淋糸。

西○源○ 慢性尿道淋、攝護腺炎及梅毒初期硬結 服起「保樂爾」至於七日多量之沈降性淋糸、輕微異常、更服至七日、完全消失淋糸矣。

淋疾斷根之要訣

淋疾一症、是由初期急性轉移於慢性症狀、頗易速快而其病質複雜異常、故無論如何、在短期日之中、施以完璧的療治、徹底的殺除淋菌、是爲根治的要訣、本劑「保樂爾」是每次僅以二球（一日三次）之內服、却能奏此優秀强大的治効、而縮短其療治期日、故能斷言、絕對優秀治淋劑、然而毫無因於連續服用、而發生腸胃變調、刺戟患處等之副作用、且無如注入、挿入、洗滌等外用局部療法之煩雜、及危險。此即於（霍然除濁）「銀」內藥服方能所得之大造化也。

數百萬人士、曾服本劑、而都在非常短期間之內、達得完全斷根之目的、莫不感激、請就服用本劑、速除社會的禍病！用法至易、携帶自在。

製法專利

京都帝國大學化學研究所創製

保樂爾

◎保樂爾 是在華北、華中、滿洲、朝鮮、以至日本內地各地藥房、均有出代售

藥價 一元八角 三元五角 五元五角 十元

總批發處 大木合名會社
總行 東京市神田區銀冶町
分行 大阪市東區淡路町一
出張所 北京東安門大草廠
特約店 日本實藥株式會社 大連市浪速町・奉天市加茂町・新京市富士町 哈爾賓八站南馬路

回効散

牙痛與頭痛時 神經痛

功効神速已有定評之回効散

云亦最効無論何處藥店近頃均有最大實項

口說不如證據 請一度試之

本舖 東京大阪 森田製藥所
◎各藥店均有

敝社廣告事務請通用電話二－一〇二二番

止咳

每瓶一元二角 外埠函購郵費不加

神效止咳水專治止咳化痰清肺解熱除老人之疾苦止青年人之咳嗆誠老幼必需之要藥也

奉天市鼓樓南六一 永年西藥房發行

富士自轉車

完成五大特長

依現代工業之發展最優秀之設備製成出世界無比之優良車

自給自足 車體無論何部構成品均本工場製造故負絕對保證責任並有膠皮工廠本社於世界亦謂一大自轉車工場

耐久力 嚴選良質材料完成製造工程以獨特之技術主要部分多數特許發明故長年使用亦能耐久

乘用優良 最良之角度車體輕快堅成堅固長時間乘用亦不感疲勞

品位 爲保全高級車之素質故調製優良最合近代人之心裡貢獻之責任數千支店出張所全國五千之販賣店均依貢獻責任徹底達成愛用家滿足之使命

製造 大日本機械工業株式會社
發賣 株式會社日米商店
支店 東京、大阪、名古屋、爾濱、京城、台北、札幌、大連、奉天、天津

招募汽車學生

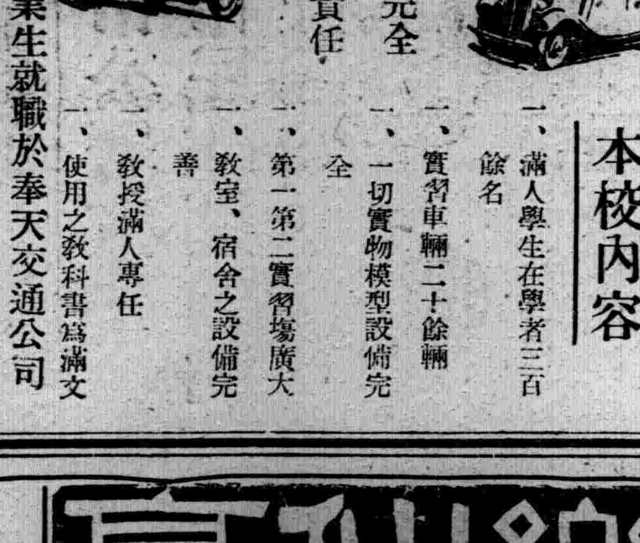

○敝學校爲鑒於目下汽車運轉手人才之缺乏、與社會之需要、乃廣行募集練習學生、如願入學者、請即來校報名得獲免試之優遇、學成就職、甚爲容易、機會不再、時日無多、請速爲要

本校內容

內容完全
一、滿人學生在學者三百餘名
一、實習車輛二十餘輛
一、一切實物模型設備完全
一、第一第二實習場廣大
一、敎室、宿舍之設備完善

敎授責任
一、敎授滿人專任
一、使用之敎科書爲滿文

○本校滿人畢業生就職於奉天交通公司者已超過百餘名
○創業以來之畢業者數千餘均活躍於滿洲各地
○附設修理養成部、工作機器精密測器、特殊工具等設備、投資萬餘元故稱完善、

歡迎參觀 奉寄說明書

國際自動車協會滿洲指定學校 **東亞自動車學校**
奉天商埠地經路八緯路 電話二三－二四七九番

劉氏樂仙膏

帶藥女金丹 養血保坤丸

本堂擴充營業起見特辦開幕大紀念樂仙膏減價一月期限外埠各縣一律收半價購者勿失良機

此樂仙膏耑貼婦女諸病經血不調赤白帶下子宮寒冷久不受孕下寒虛冷小腹作痛凝滯痛腰痛腿酸經閉癆症各種疾病此皆治之

定價 小貼一元、貳元、中貼四元 大貼六元

帶藥女金丹隨膏藥贈送一付養保坤丸每料三元

哈爾濱道外正陽十四道街 老福春堂批發

專治咳嗽 劉氏金丹

全國馳名皆知顧主請早試用要知久咳傷肺肺傷爲癆夜不安眠四時咳嗽遠年癆傷咳嗽氣弱咳嗽感冒咳嗽痰喘風火咳嗽急服吐痰吐血咳嗽此藥確知有奇特之效多年不愈之咳嗽服用每盒一元一付一角

總發售處 濱江省 哈爾濱正陽十四道街 老福春堂

補腎健腦却病延年 金剛藥片 添精益髓扶陽固本

本藥主治先天不足腎經虧損遺精滑精老年經衰小便夜頻精神疲倦頭暈眼花耳作蟬鳴四肢無力腰腿疼痛形容枯瘦等症凡因腎虧所發生各症無論新久按法服用均有特効此藥純係補劑如無病常服無腎虧之虞且其葯性和平效力宏大

富不燥四時皆宜老幼可服毫無他弊無病常服爲扶養劑每日飯前服二片白水送下有病用斯藥每日飯前服四片用淡鹽水送下

定價 大盒五十片 貳元 小盒二十片 一元 半打 十圓 五元

外埠各大藥房皆有經售倘無處購買將欵匯寄哈爾濱本藥店無悞原班回寄郵票代價均可

哈爾濱 老福春堂批發

外埠代理處

大連 德記全棧
大連 德記原棧
大連 德記西棧
大連 大同福房
大連 華西藥房
大連康 華泰藥局
金州 康德記
普蘭店 康德記
瓦房店 康德記
蓋平 洪春堂
營口 中西藥房
營口 豐利藥房
安東 大生東
安東 瑞祥泰
奉天 大成藥房
奉天 五洲藥房
奉天 新新藥行
奉天 大德生
奉天 大生藥房
奉天 裕泰東
鐵嶺 和發久
鐵嶺 世合堂
開原 義和堂
開原 德泰臨
開原 廣盛源
四平街 和發瓊
四平街 德發亭

四遼遼通通洮洮公公公扶扶扶肇新新新新新新吉吉吉敦敦延
平源源遼遼南南主主主餘餘餘東京京京京京京林林林化化吉
街嶺嶺嶺
裕德和德永德三泰義慶興榮同耀長義中五中五新中天中求
發慶發慶和慶合和和昌順盛德廷生科西洲興洲興西和西和
藥藥藥藥藥藥藥書藥
和會義會堂仁德春順福德和福房房謙房房房房房房局房興

雙江江江江訥訥嫩嫩泰泰克克克江北拜拜拜海海海海海
城省省省省河河江江安安山山山省安泉泉泉北倫倫倫倫
鎭
恒新錦德和中錦德錦德錦益錦吉壬吉錦錦錦吉和錦久義仁
泰新和泰發西和泰和泰和發和慶西發和和和慶發和遠和和
藥藥藥
號房昌盛源房盛祥盛祥盛和盛昇房和盛盛盛昇通盛長盛順

[illegible]綏黑方依依佳佳佳佳蘭青富富富富肇肇安安甜甜
[illegible]芬河正蘭蘭木木木木西岡錦錦錦錦東東達達草草
斯斯斯斯站站崗崗
倫復[illegible]大和和德萬盛盛德錦錦德義和義興興同吉德德
長[illegible]發發慶興發發慶和和慶和發順順仁盛全和
泰慶發[illegible]
西森徐堂[illegible]長祥昌元和祥宏盛盛魁利廣祥謙源堂隆信祥

甜豐豐豐勃勃[illegible]遼昻昻興興興北通八海海海海盖望
草樂樂樂利利[illegible]陽昻昻隆隆隆安面城城城城平奎
崗鎭鎭鎭[illegible]溪鎭鎭鎭城
謙同天德世義興[illegible]大同和錦復洪德和華素新咸永
和和育和慶和順昇和泰[illegible]巨泰和升春[illegible]發西恩昌春和
藥藥藥
祥慶堂公[illegible]宏隆安和堂[illegible]東[illegible]厚厚堂同福房房房堂慶

總發售處 哈爾濱道外正陽十四道街 老福春堂

苦林牙膏 苦林牙粉

物美價廉

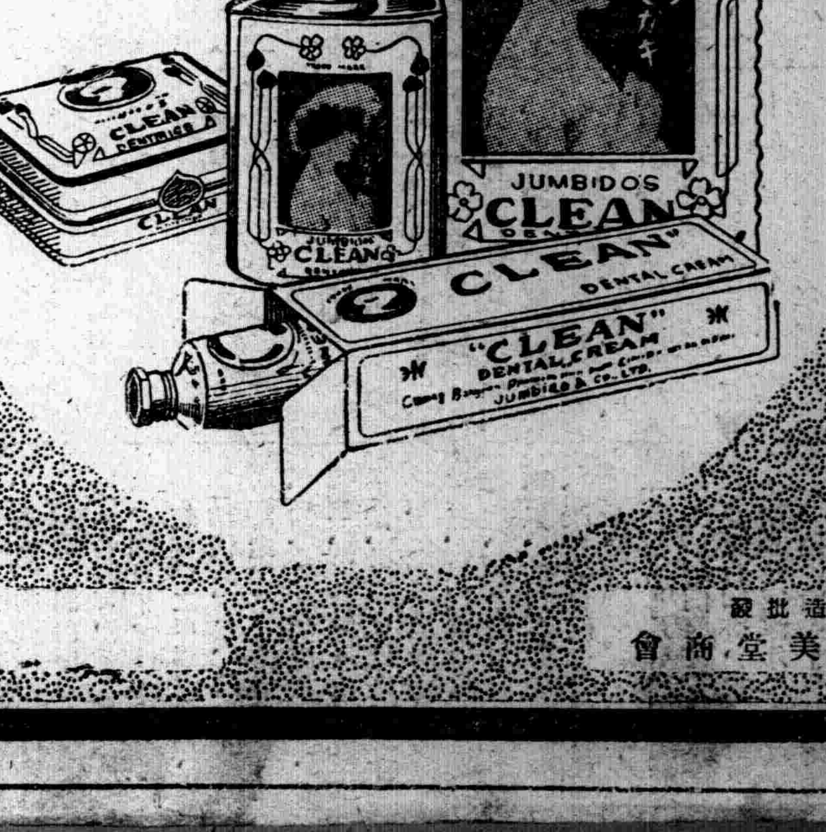

總製造批發 大阪 株式會社 純美堂商會

經濟與產業

舊正前後之特產
滿洲中央銀行調查（二月市況）

【新京】自二月十三日至同月廿六日、特產市況如左

▲大豆 因麻袋不足當於證券物薄少之際、輸出帮之手當買爲續出、因日本內地豆餅昂騰等之强材、因舊正之出貨減退豫想人情氣呈硬化、週央大連現行七圓二十八錢、示現週中之最大價、堅實裡爲舊曆越年、舊正月連休會後廿二日（水）統制品目追加實施延期、比內地行場漲起、並行實需帮之船積手當猛進買、大連現行達七圓四十七錢、比前週大價、更十九錢呈昂騰、昨年七月來爲新大價示現、翌廿三日、大連現行七圓三十七錢、十錢漲急反跌、內地餅軟弱、對統制內容不安等呈交錯人氣不冴、形勢傍觀裡爲終了、

▲豆餅 望見前週初之大豆堅調、大連現行二圓五十二錢五厘、底意爲堅調、堅實商狀裡、迎舊正年關、舊正開市後原料大豆之急漲辞戶餅爲堅實、二十二日大連現行二圓五十八錢、比前週之大價、約三錢五厘呈昂騰、該大價油坊帮之賣物呈漲起、週末行市爲大連現行二圓五十四錢五厘、

▲豆油 因依然的歐洲方面之需要不振、買意薄少、前週初大連現行十五圓四十錢、以軟調爲用始、舊正休市後二十二日因原料大豆急騰呈便化、大連現行十五圓九十錢、比前週末呈三十錢昂漲、週末大連現行十六圓豪進十六圓十錢、週初以來更有二十錢之昂騰、堅調裡爲越週、

▲高粱 以大連現行五圓六十八錢、呈强調內地高粱統制問題宣傳之際大價警戒人情强、有內地帮之利錢目標之賣呈急反跌以週初平定、爲舊曆大納會、休市中之馬車出貨減退、內地一般糧穀類因大豆漲舊正後二十二日大連現行五圓八十錢、休市前一氣十四錢呈昂騰其後以五圓八十錢許停滯無變動、

▲滿洲大豆因大連市場之休市雖閑散、週央後因產地漲、呈堅實市況八圓三十八錢爲平定狀態、
▲大豆油產地雖大價情勢需要不振現出十七圓近許矣、
▲亞麻仁 英國側之需要不振、向歐大陸拉布羅的亞麻仁之堅實的交易爲發展、交易少量、行市爲依然十圓九十錢不變市況、
▲亞麻仁油、交易不活潑、因投機帮之成安減退說、呈漸落、週末行市廿三圓八十錢、比週初呈二十錢方低落、
▲菜種因需要不振呈漸落步調、週末十圓六十錢比週初一圓二十錢爲急跌、
▲落花生 前週來依然需要停頓、小浮動、十圓三、四十錢、
▲棕櫚核 他品概爲軟調、稍强調九圓十三錢、比前週末十三錢方呈昂騰
▲椰子實 俱與棕櫚核强調週末十一圓五十錢、比週初二十錢許呈上伸
▲鯨油因新捕鯨量好調之報現行應特且之取引、呈閑散、向英國之日本品每噸當低下物十三磅一志二片許、有約二萬五千噸方成約之報
▲牛油需要可見者無不多、依然爲十七圓不變

美股份界
最近週間情勢

【紐約】紐約株式市場、好感二月廿四日夜之荷布金斯商務長官之演說、當初頗呈活況、市價爲昂漲狀態、而演說表現之政府戰界之協調的態度、人氣呈明朗化、商工情報之好調亦漸表現其影響、然警戒人氣依然不見一空、週央爲最大價呈一休狀態、當業者爲內外情勢觀望狀態、取引減少、行市爲低跌、又四日之羅斯福大統領之演說、對財界及政府之關係改善處寄與爲多、有多大之關心、發表之主要商工指針如左、

		前週比較
▲製鋼作業率（比全能力）	五五・七％	三・三％增
▲電力生產額（百萬基羅瓦特時）	二、二二六	二三減
▲鐵道貨物輸送（千車）	五六一	一九減
自動車生產額（千台）	七九	三增

債券市場、取引呈頗活況狀況、爲堅實的市況、而政府三月中旬之國庫金融對作、限定償盟期限到來債券之借替、該趣旨爲發表、政府債之强調、特値於注目、更上院金融委員會之委員長雍哈里孫氏、政府債增發傾向停止之旨、發表聲明、市場之强材料、會社債之中、鐵道債之强反撥、値注目、蓋該債、於今議會爲門道乎的對策、然外國債券類、南美業之窮狀打開之起見、期待確及德國債之現行品之取引難稀少、呈堅實取引、除該債、取引大體呈稀少、爲堅實維持、但行市除智利債、

▲備考行市如左

	工業株之世種平均	本公債之分半日
二月廿四日	一四五・四四	七八・半
廿五日	一四六・八三	七八・一
廿七日	一四六・六二	七八・四分三
廿八日	一四七・三〇	七九・一
三月一日	一四七・一五	七九・四分一
二日	一四六・九六	七九・四分三
三日	一四八・七六	七九・八分五

倫敦油脂
中銀調查

【新京】中銀調查自二月十三日至同廿六日、英京倫敦油

美國棉花統計

【紐約】紐約棉花取引所發表（單位千俵）
（昨年八月一日—至本年三月二日）

	今季累計	前年同期間	前前年同
出貨額	七九九四	一二〇四〇	一一、一三八
美國紡績額	四四二五八	四〇一六	五六九六
輸出額	二六五七	四五二一	四一六三
內日本	六四九	三七〇	一一〇九
支那	三八七		
滿洲國及大連	〇九	五三	二三
法印	一六、二		
英國	三六九	一三六〇	九〇七
德國	三五六	七〇九	五一七
美國存荷	五六一五	五六四二	三八七七
各國棉世界存貨	九〇八四、	九三二六	七九〇四
內美棉	六七二六	七四七七	五四八八
世界各國紡績美棉需要	六九〇三	七四四四	八九〇二

（註）出貨額及擴大額、不含林特他爲林特及林達之合計

米棉界週報

【紐育特電】觀紐約棉花市場、最近綿製品之放賣達頗多量、依該形勢、誘發實需帮之活潑的價格決定行市呈緊漲、關于三月底之需給逼迫及政府所有融資棉之早期開放、不能爲明確之見解、呈强材料化而三月底之大戶收買、受渡通知直爲停止、僅三月底之殘餘後之一部、不過結賬、其結果、近卯品、依然維持先卯品之漲勢、綿製品最近販賣額、對二週間之生產額、誘致漲起狀態、故近時市況不佳之綿製品市場、幾分呈恢復之兆、紡織工場爲依然減產續行之意向、又棉花法案之成行、今後待斯密斯新棉花法案之成行、呈散圓

	安數	引渡額	輸出額	內日本
二月二日	一六六	一四三	七〇	三〇
九日	一二八	一三四	八二	九
十六日	八六	一〇九	九六	九
二十三日	四七	八二	八三	一三
三月二日	九一	一二五	九九	四七

▲美國在前

二月二日	六〇八	九日	五九四
十六日	五八四	二十三日	三〇七
三月二日	六六五		

二月哈鐵管內 貨物發送量

【哈爾濱】哈鐵管內二月中貨物發送噸數、農產物二六四二八四、鑛產物一六、六五四、林產物三二、四二四、畜產物八三三、水產物四八九、工業品其他六九、六五四、官用品一二四、〇四二（以上營業品）社用品六四、三七八、合計五七二、七五八噸、因舊正來之記錄的存貨一空、策比當初之發送予想五一八、〇〇〇噸、呈約五萬五千噸增發之實績、月末存貨實破三十萬噸又發送地內譯如左、

△社線方面
特產物　一三六、四九七
其他　四二、四〇六
△國線方面
社用品　六四、三七八
其他　二七二、七二八
△北鮮方面
特產物　五〇、〇一五
其他　六、七三四

羊毛同業會 總會第二日

【新京】羊毛同業會定期通常總會第二日、前日以來繼續自六日午前十時、在日滿軍人會館爲開會、品質用途相異之南滿產羊毛及北滿產羊毛、各各協議配賦量、開催第一第二分科會、別固爲審議、會議中途、果然前年度配賦量基礎化者及比率之基礎更改主張者之間、有白熱的論議依結局前年度之比率、決定配賦方針午后五時半決滿蒙滿畜各四十康德毛織二十、北滿產業之者共二十%爲工業用、共配賦當比率定滿蒙五十、滿畜康德各二十五、更剩餘之八十%以東蒙五十滿畜三十秋之二十之比例爲配賦由該三社對白俄人及滿人之商工公會爲若干配給之予定又對地元業者認秋毛小羊毛之分讓

上海滙開市

【上海】滙兌以對英八片八分之一、對美一五弗八分之七、爲平定開市、圓價九二圓八分之一放賣九二圓八分之三買、呈小綏市況、

上海滙兌閉市價

【上海】滙兌因外貨借款說呈堅調、對英八片一六分之三、對美一六弗、爲閉市圓單位、反映外貨堅調、雖取引薄少加呈强勢市況、九二圓四分之三放賣、以九三圓爲買、安數約二〇萬圓

全國銀行調查

【新京】經濟部調查康德五年十二月末現在全國銀行情況調查、內國銀行五十行、外國側銀行三十五行、合計八十五行共勘定合計十七億一千三百七十五萬余圓、其中貸款九億五千七百十一萬余圓、存款七億七千八百十五萬余圓、加郵儲悠達十億、主要銀行別勘定如左（單位千圓）

	貸款存款之順	
特殊銀行	七六一三三五	六七八三四七
普通銀行	七一八〇〇	四七九一二
日本側銀行	九三九四九	二九〇三三
中國側銀行	一二三三〇	九九三六
歐米側銀行	一七七〇三	一二九二九

美棉情報一束

【紐育發】▲依聯邦商品取引所取締委員會之報告、二月紐育新奧爾良棉取及西加古取引所棉花部之三棉花定期市場取引女數、達二百二十五萬五千二百五十俵、比較一月之二百四十七萬九千百五十俵、達二十二萬四千俵、之減出、比較二月之四年百二十一萬二千七百昨年呈顯著之減少、依某推威者之觀察、對棉花市場最好材料視者、爲海外行市之昂騰、一美國財界之接近步調生地綿布之取引回復等爲好況原因、

滿洲油房界 各都市活況

【新京】全滿主要油房工業都市大連、安東、營口、哈爾濱之一月中豆餅生產額達三百卅九萬八千枚、比前年同期爲約十一萬四千枚之減算、最大生產地、大連、昨年下半期以來之水使用制限及工業用煤之窮屈、因諸種之障害、原料着貨之薄少、廿七萬枚減之二百四十一萬三千枚生產、爲目標、他之三都市均呈增加、一般滿洲油房界之情勢、爲近來稀有之活況、比昨年度遙爲好調、安東、廿一萬五千枚、十一萬枚增、哈爾濱七十五萬三千枚、三萬九千枚增、營口一萬七千枚爲七千枚增、呈示相當之增加矣

美棉市況（紐約七日電）

因放賣品之批定取引爲相當之活況、價格之勤勢爲小漲跌狀態

印棉市況（孟買七日電）

大量因之結賬及共後之繼續賣行市呈低跌、後因空賣買防止取引市況呈沈靜、

東方國民文庫

風昭創業紀（近刊）本書爲文壇老將儒丐先生之傑作、[illegible]生爲大臣文藝賞的名著、內容[illegible]、書共有十六萬言分訂上下兩冊、誠本年出版界最大的刊物

記蒙古民間故事　山本守著　辛廣譯（近刊）本書專門記載蒙古的民間故事、牧在水草沙漠之間的實際狀況作一忠實的介紹、以及從印度傳來的神話無不搜集可視爲東方民間哲學的「採風錄」

滿洲歌曲集　本會選　定價九角五分　本書特蒐集自建國以來我國民間流行的歌曲以及友邦日本的名歌世界各國的國歌等共一百二十一首附載樂譜裝訂美麗實爲愛好音業歌曲者之完善資料

杜詩授讀　羅振玉選（近刊）本書爲羅振玉共生精選唐代唯一詩人杜甫的詩歌共一百首如其五古七古五律七律絕句排律等等無不蒐集誠爲研究杜詩的扼要讀本

發行　滿日文化協會　新京大同大街大興ビル
販賣　滿洲圖書會社　全國各大書局

奉天市 瀋陽日語學院招生（原名奉天協和日語學院）
級別　高等日專科　高等商業科　中等日專科　中等商業科　補習科
資格　高等日專科　高等商業科　限舊制初中畢業或有同等學力者
　　　中等日專科　中等商業科　補習科　限舊制高小及國民優級學校畢業或有同等學力者
報名　自即日起至月底止
考試　隨到隨試（有証書及証明書者免試）
宿舍　本校爲遠道學生便利計備有宿舍
校址　奉天工業區五馬路南三街
另有詳細簡章函索附郵票二分卽寄
○陽曆二月廿四日第一學期開始「日語專門」
○報名日期　二月二十三日截止

南滿飜譯學會 招生
○實習部　午前班（初等科中等科高等科各科新班　高等科專攻科各科插班）　午後班（初等科中等科各科新班　高等科專攻科各科插班）
○函授部　高等科專攻科各科函授班續招隨到隨試
○寄宿舍　本學會爲遠道學生起見備有宿舍
△簡章　函索附郵票四分卽寄
校址　奉天南二經路南頭　電話（2）一七八八番　振替奉天二八〇九番

招補習生廣告
奉天慈育職業學校附設 國民優級補習科
◇名額　五十名
◇資格　國民優級學校卒業者
◇科目　滿語　日語　算術
◇入學日期　三月六日起至三月末日止
地址　奉天市小南關紅卍字會街　電話（四）二四五六番

COSTAD'S ENGLISH SCHOOL
英語教授
加斯達英語學校
日班・自上午八時至下午二時之間
夜班・自下午五時至晚九時之間
外有打字一科
奉天日站浪速通　淀町北頭十一番

募集放送擴張員
一、年齡　由廿五歲起至四十歲止（限有妻室者）
二、學歷　高等小學卒業以上
三、要件　（一）身體健壯並有外交經驗者　（二）須有市內居住眞實之保証人二名
四、待遇　依努力之成績月薪在壹百圓以上
希望者攜帶自筆履歷書每日午後一時起四時止接洽　奉天浪速通十（七福屋前）
奉天無線電營業所　電話（三）七七一六番
奉天城內西華門裏　奉天無線電營業所城內分室　電話（四）二六〇〇

無線電大特賣
受信機！擴聲機！
專門　製造　販賣　修理
凡由敝社售出之各種受信機擴聲機者均一律保險三年免費修理
電電型　城內指定販賣所
奉天鼓樓南大街路西十號
黎明電社　電話（四）二四六三番

奉天日語學院招生
科別　中高等日語專科、附屬商業科
開學　現已開學、國曆三月十日以前逐時入校
校址　總校奉天小西邊門外總站北大紅樓　分校奉天大北邊門外中央馬路

奉天漢英女子打字學院招生「原華英打字學校」
先年失學者　若無技能者　環境不良者
經濟困難者　無力升學者　欲謀獨立者
如有上開問題者均可投入本院學習打字技術就服務社會的希望能謀得經濟獨立本院在奉天城內有十年有餘設備之優良教材之豐富爲各界之佳評並備有四房宿舍簡章函索附郵票二分開學二月二日卽舊曆正月初十日資格年齡不限隨到隨收並不考試本院代打各界文件潤格低廉本院刻有優秀打字員待聘

招免費生
奉天省長認可　打字員專門養成所
一、速成班二個月畢業、普通班四個月畢業
一、學科完備實習科凡康德五年新發明打字機器無不全
一、爲養成揚協和精神起見、於放課時間外、派送日語教授
一、專門收女生、學程度使用各式機器、一律免收學費
一、詳細備有便利學生之規程外、縣學生有入學章程函索附郵卽寄、新生三月
一、閑學有志打字者請注意學校之選擇、勿自貽誤
本所原名「奉天打字專門學校」代打文件
校址仍在奉天市小南關柴草市

銀兩聲明廣告
敬者本公司所分設南北省及外埠之各技行均無[illegible]以本公司名義在外[illegible]取貨物揭借款項及與銀行銀號或錢莊立摺以銀兩往來等事[illegible]
廣生行有限公司　香港總行啓

新書出版了！快買吧！
高中幾何學平面部問題詳解
（一）高中幾何學（平面部）定理的抄錄（共點圓）
（二）高中幾何學（平面部）問題的詳解（共圓點）
（三）（共點線）（共線點）的總括
（四）最近日本內地各大學及各專門學校入學試題（幾何）的解
（五）最近滿洲國各大學及各專門學校入學試題（幾合）的解
本書的特點
以備國民高等的參考大學受驗的準備
佟憲章先生著　特價九角　郵費六分　一角四分
總發行所　信源印書館　奉天市鼓樓北　電話四二七二七

含藥麥精魚肝油

本藥係選用含有多量生活素之鱉魚肝油並鮮麥精與肺病專家幾阿蘇及怪阿可路並數種貴重滋補藥品配合而成專治內傷咳嗽喘促吐血各期肺病諸虛百損病後失補先天不足後天斷損症勞心費腦之學生年齡高邁之老人服含藥麥魚肝油定能等籌延年轉弱爲强
價目　大瓶二元　每打二十二圓　小瓶一元二角　每打十二元
奉天中街　總發行所　普克德藥商行

美興賓　價目　大盒三圓　小盒二圓　每打　大盒三十圓　小盒二十圓
美興賓自發行以來業經奉天警務廳化驗聲察廳註冊准予銷售君若欲改造體質活潑精神强壯身體可速服美興賓藥片必能達到健康强壯之目的
主治　腎虧腰痛　腦力疲乏　子嗣艱難　腎子寒涼　婦女虛弱　秋冬四季　夢遺滑泄　記憶健忘　精冷精薄　年久白濁　赤白帶下　男女咸宜

適應症　早衰早老　精力不足　腎虧腰痛　陽痿易洩　精冷精清　生殖減退　腎子寒涼　子嗣艱難　身體衰弱　動作氣喘

請將此廣告剪下附郵票一百二十分卽奉上大盒的美興賓一盒價值三元
定價大盒三元　小盒二元
總發售處奉天城內中街路北　普克德藥行

急募採用教員（師）廣告
擔任學科　土木、建築、繪圖
採用人員　四名
資格　限工業專門學校以上或大學
提出文件　履歷書一份像片一張來校接洽或函商均可
新京永長路南側　新京東亞學校

秋農醫院　電話　二・三一〇一　三・二一九〇
診治各科病症住院方便解除各種毒品中毒（地址奉天市南市場十一緯路）
分病舍奉天市南市場東緯路
因本院病室不足應用新建分病舍一所庭院寬濶六畝植木樹花草空氣新鮮適於養病收費低廉
院長苗秀新（滿洲醫大畢業）

戒煙聖藥 吉福德祿
一、主治鴉片嗎啡及海洛英等中毒患者
一、效能服此藥不滑稽不失眠不腰腿痛純無麻醉
一、本藥並非他藥可比
一、特長本藥爲大補之品男子先天不足後天虧損婦女一切諸虛寒症能治
一、本藥品因不含毒性專能解癮並不頂癮如服過五日後癮減大半
總代理處奉天大西關　同德藥房
函索說明附郵票四分
通總批發處新京大和五番地　福祿洋行
各省縣藥房均有代售

婦科珍品　調經大王　烏鷄白鳳丸

▲廣東新到▼ 烏鷄白鳳丸主治
▲一治婦女經血不調、經前經後、血色不正、紫黑成塊、色淡紅、或如泔水、服之特別神效、
▲一治婦女子宮寒冷、白帶過多、腹痛腰痛、子宮疼痛、服之特別神效、
▲一治婦女血虧經閉、發熱心跳心忙、服之特別神效、
▲一治婦女小產、久慣小產、孕連傷數胎、服之特別神效、
▲一治婦女產後腹痛、惡露不盡、疼痛難忍、腹內有寒、服之特別神效、
▲一治婦女夜睡不安、多作惡夢、驚恐成疾如同邪祟、服之特別神效、
▲一治婦女面黃肌瘦、少食無眠、四肢痠軟無力、頭迷痛疼之特別神效

▲購買烏鷄白鳳丸者注意
烏鷄白鳳丸乃婦科第一聖藥、風行南北遠近馳名、業經已數百年之久、凡購藥必須認明金鷄富貴商標、記準廣東老舖永安堂之烏鷄白鳳丸、庶不致誤、且此藥經本堂用化學法製成丸、藥丸小而收效大、外有蠟衣容易服用、功效耐久不變、乃子窩散藥日久生菌而有傷害也、每盒二百五十粒、定價洋五元

注意　減價　六扣四十天
因此藥初次到哈特別大減價六扣四十天凡購烏鷄白鳳丸一盒者只收國幣三元購一打者郵費國幣三十元外埠函購不加郵費滿洲國總經售處哈爾濱道外十五道街　金勃先藥房

烏鷄白鳳膏

一貼男子、先天不足、後天虧損、腎經虛弱、夢洩遺精、少年早婚、房事過度、下元虛寒、腰膝背痛、精液缺乏、子嗣艱難、腎囊潮濕、夜多小便、白濁淋漓、寒疝氣疝、腎子寒冷、偏墜肚疼、持別效驗、一貼女子經脈不調、月經不准、或前或後、經行腹痛、子宮寒冷、赤白帶下、寒血凝滯、久不受孕、久患小產、血少乾瘦、崩漏不止、血色紫黑、或如泔水、面黃肌瘦、少食無眠、胸膈脹悶、五心煩熱、產後腹痛、惡露不盡、一切血痛、貼之完全、功難盡述、筆難盡述、外並治男女老幼風寒麻木腰腿背痛、四肢麻痺、半身不遂、腹中積聚均有神效、○定價每貼國幣四圓外埠函購貨款先滙
總經售處哈爾濱道外中十五道街　金勃先大藥房

特別贈送　買一盒送兩盒
強精・健腦・補腎・扶陽
黃色補丸

黃色補丸　主治先天不足後天虧損五勞七傷房事過度手淫滑精早洩陽萎腎虧遺精之耗老年精衰精神困倦頭暈眼花耳鳴心跳夜不安眠凡由腎虧所傷腰膝背痠軟無力形容枯瘦各症服此藥特別神效常服保腎安神身體壯健房事快樂補血生精與性和平男女老幼均可服用補腎扶陽開胃健脾增加飲食强壯身體試驗多年持提出一萬盒作爲贈送之品以昭效力而便推廣定價每盒一元五毛買一盒送兩盒買半打八元五角贈一打函購郵費哈爾濱金勃先藥房

烏鷄白鳳丸黃色補丸代理列後
北京總經售處前外西河沿八十四號三多藥行　奉天大成藥房
奉日站恆濟堂　大連德記金號　大連藥業藥房
吉林五洲藥房　江省德泰盛　新京中興藥房　營口洪海堂
錦州同益居　安東[illegible]

家庭醫學

胃潰瘍的新療法

胃潰瘍、是胃壁糜爛、以至決潰的疾病、初呈胃酸過多樣的症狀、胸痞嘈雜障々刺疼、病勢轉劇、則痛疼、突

發作

然吐血、所吐血量、多至可盛入小臉盆、胆小的人便要驚死

胃潰瘍的調理、從來除却絕對安靜、胃部冷却、斷食補品灌腸等消極方法以外、沒有其他準確的療法然距今三四年前、法國斯特拉斯堡大學阿倫、瓦意斯兩教授發見希司奇精療法（組織鋎基酸）効果顯著的事實。

最近

在日本京都帝國大學之豐島博士對於多數胃潰瘍患者試行這個療法、結果獲得美善的療法、証明其有準確的効果。這個療法——祇有希司奇精注射（𪸩基酸的一種）不需其他食餌上的限制。又輕症的患者、且作常事且作療養、至爲方便、然更可希望的就是有對輕症不待注射而可救治的方法自從德國黑貝特文忒兒博士成功於希司奇精內服治療法以來、上記胃潰瘍的非注射治療問題竟告美滿的解決了。日本豐島博士也徵了他的臨牀實驗即投與『若素』—（希司奇精的含量頗多）而收良好成績的事實、始知希司奇精的偉力。『若素』不但含有豐富的希司奇精、而且含有加强腸胃機能的諸種活性酵素維他命乙種、所以有挽救腸胃組織的病變衰弱新生强健纖的功効。尤其是以『若素』當作簡易的內服藥、爲了各家庭闢開廉價療養的途徑、是不但對於胃潰瘍、且對一般腸胃病者供獻一大福音

腸瀉和便秘那個危險呢？

腸病、種類繁多、但由症狀說、可分爲腹瀉性和便秘性兩種、把這兩種比較起來、腹瀉是因食品徒然經過腸胃結果榮養分的

吸收不能充分

而起的病症、所以身体衰弱勢所不免、加以腹瀉所隨伴的不快感覺、令人感覺危險、便秘當然是不愉快的、但因其進行較爲緩慢、故最易變成慢性。便秘的害毒不可輕視、此事乃斯界權威梅朱尼哥夫博士所證明的、就是便秘的害毒不知不覺中遍於全身、

体組織因而疲弊

機能減退、促短人命、因便秘而感覺不快的時候、誰都想服用緩下劑、可是緩下劑因爲刺戟腸管的神經、促進分泌或蠕動、所以如常用之則神經的感動漸次減退、以至非有更加一層强烈刺激不能排便的境地。腹瀉的時候、也是同樣、如不顧其原因或病狀、妄用止瀉劑尤爲危險、所以今日止瀉劑及下劑的用途雖在醫師也不過

用於一時的處置

對於慢性者則須講溯源救治的方法、當作常習便秘的家庭療法藥、而爲醫家所推奬的便是複合黑非菌劑「若素」、若素的功効、不是由腸神經的刺戟、是由黑非菌獨特的細胞原形質賦活作用、賦給腸組織細胞活力、使衰弱機能更生活潑。無論便秘與腹瀉、尋其根源、均是因腸管組織衰弱、而在分泌或運動等機能、發生障碍而起。所以若常用「若素」則腸組織得以强化、機能的反常歸復正常、經由營養吸收以及排便狀態、自然整順。

『若素』祇以三百錠瓶（約一個月份）日金一元六角一千錠瓶五元的廉價、發售於世界三十個國的各埠藥房、至於總發行所在日本東京市芝公園、榮養與育兒之會（振替口座東京一七〇〇番）

教員生活勞碌過度以致貧血及失眠

錦州 馮天光

由來心快氣爽、生活安定的我、自從走入學校、度此教鞭生活以來、每日授課四五小時、以外更分掌事務、訂正作業、自覺精神消耗太多、身體亦過於勞碌、遂造成病苦的原因而日坐愁城、最初全身無力、精神倦怠、又隨伴食慾缺乏、由此原因而致榮養不良及貧血、夜間妄想纏綿不眠、眠而盜汗、被擾盡濕。在此種情況之下對於服務、極覺厭倦、但轉想無論如何、總須使病体健康爲强、以便盡力於培養國民之天職、於是多方採尋藥餌、嘗試殆徧豈料徒勞、罔効悲觀日深……適有現任警官之家兄歸來、極言此種病症服用「若素」當可痊癒……乃送我一瓶、力囑照法開始服用、鄙人以爲無論此藥之有無効果、只得先行服試俾觀究竟如何、在此。服用新藥疑信參半之下竟覺食慾大增、精神發旺、寓所主人亦爲之大驚、夜能酣眠、亦不盜汗、逐日積極工作竟忘疲勞、很愉快的度此教育生活、而得尋盡力於國民培植者、是皆「若素」之功也。

青年表行

專售高尚鐘表眼鏡

奉天城內中街路北

亨得利

鐘表眼鏡行

奉天城內中街 電話（四）三一八三號

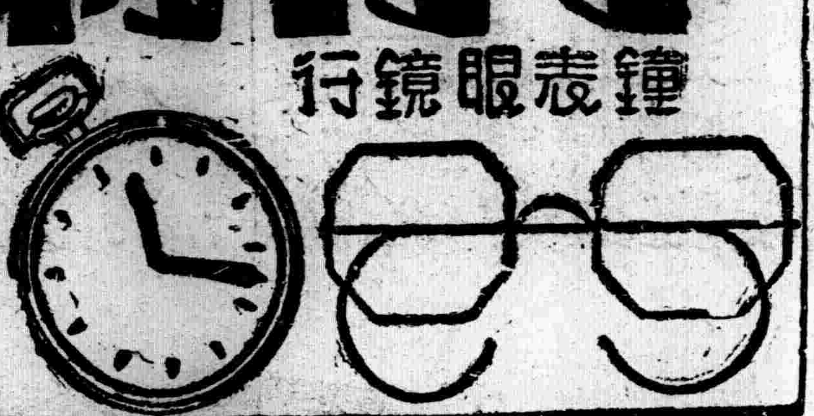

人生之幸福爲何？

家庭之融合夫婦之和洽皆是長實把握人生之幸福倘欲更進而求其妙味不可不光顧敝店確信一服此地定能有如意之物品而携歸也

生殖器發育不良請用馳名之

眞空水治療法器【附屬品一概俱全】 特製八圓五角 普通六圓五角

防止早洩最有效之外用藥

性美膏 壹盒壹圓 貳角

女子不感症特効藥

猶柯諾爾 壹圓 貳圓

增進精力不可不備之霍爾蒙主劑

桃夢 壹圓貳角 參圓

長期淋病患者特効藥

米亞可諾爾 貳圓 參圓 五圓

月經不調最効藥

巴斯得靈精 五圓 拾圓

其他强精藥劑器具等甚多珍巧出人意外務祈一度駕臨參觀至路遙遠之人士請於信封內裝入郵票四分索閱以便將型錄急寄不悞

奉天加茂町拾六 粹具之百貨店

香地天津日界芙蓉街三十一ノ十六 精美堂藥房

春日町六奉ビル裏通支店 優生堂

田春聖藥 內服 桃夢

一盒三圓 小盒一圓二角

◆淋濁聖藥◆

○梅毒是好治？淋濁實難療!!!

只是巧拿淋 爲空前絕後新發明 百醫百效

萬試萬靈 因內中有三大之聖葯

〔一〕即純檀香油精 Santal 〔二〕沙斐兒 Salol

〔三〕梅天靈藍 methylone Blue 此三種藥品均爲利

尿 消毒 又合以殺菌滅淋 高貴藥品 製造成

丸 爲各國醫士臨床用藥皆稱爲最新最妙良方也

○主治!!!

急慢性白濁 便尿不淸尿道閉塞 尿中混

血 膀胱發炎 睾丸腫炎 疚濁重症 請

購試之定能應驗如神 一瓶除根 永不再犯

△總發行濱江省泰華西藥商行▽

本埠各大中西藥店以及各省各縣藥房均有出售

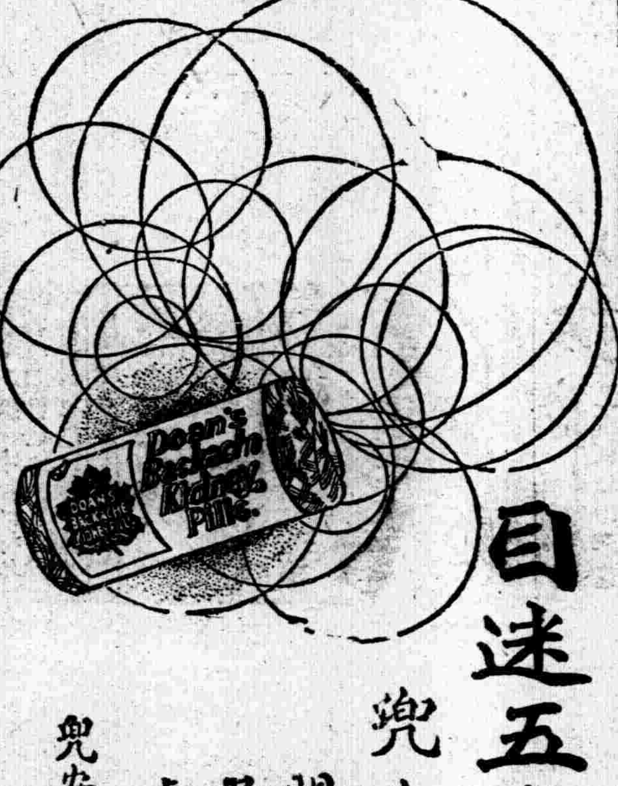

目迷五色 惟此最佳

兜安氏利腎丸

問世六十餘年治療腎病及泌尿系失常等症功效卓著非他種所能比擬也

兜安氏西葯公司啟 上海江西路四八九號

各大葯房 均有出售

K.P.

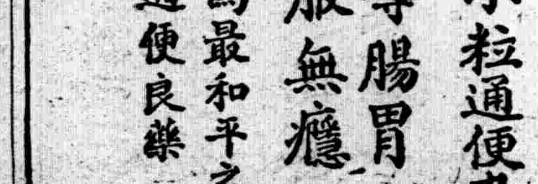

便秘無憂

「兜安氏小粒通便丸」

淸導腸胃 久服無癮 為最和平之通便良藥

L.L.P-819

滋養豐富 質優價廉

兒童服之 活潑强健

森永牛奶粉

用法簡易 以開水冲之那可飲用也

●特爲優待愛用者 罐內長期帶劵